中央日報

社址南京中山路新街口北首　電報掛號一一三五

第二千六百十四號　今日三大張　售洋三分五厘

登記證　中字第一〇一八號

中華郵政特准掛號認為新聞紙類

……表大會宣言，繼續努力，以求貫澈！最近主張召開國民會議，及廢除不平等條約，尤須於最短期間，促其實現！是所至囑！

遺族學校乳牛場 出售消毒牛乳

定價：大瓶每磅裝一瓶，其暫定每磅一冊，換券三種，消費牛乳：

優待：以售完為止，新價照舊。本京中山門外四方城。

本場為優待飲戶起見，擬按照原價出售，每冊牛乳三十張換券，每磅價均壹元，每瓶裝壹角，以後設備乳券，凡消費者得兌換消毒牛乳，另加優待，自開始兌換之日起，凡消毒牛乳一律照價出售，至八月二十三日止。

日期：七月……

地址：遺族學校乳牛場　電話二三七一二

西泠古今名人書畫展覽會開幕

鄙人愛好書畫，收藏十餘年，達千餘件，皆古今名人手筆，均極珍貴。已將全部書畫扇面冊頁手卷攜帶來京，於今日起假浙江旅京同鄉會公開展覽，以供同好，敬請指導。時間上午七時起下午七時止。地址太平路四象橋浙江旅京同鄉會。杭州徐卓夫敬啓

介紹醫學博士李其芳

李其芳博士粵人也，為先總理所倚重，與同人等均有舊，曩年赴德遊學，精研醫學，獲得博士學位，歸國任黃埔軍校軍醫部主任，中山先總理特聘充大本營醫官及軍醫部主任，深盛名，夙負此次北來遊歷，同人等於杯酒交歡之餘，勸其留京設診，以便患病者有所問津焉。是為介。

後就診者莫不着手成春，大學醫學院院長等職，醫學淵深，盛名夙負。

林森　戴傳賢　張治中　廖恩燾　汪兆銘　孫科　許崇灝　吳敬恆　于右任　張厲生　李次溫　居正　陳立夫　梁寒操　劉石心　張人傑　褚民誼　黃慕松　李煜瀛　鈕永建　陳公博　陳果夫　朱家驊　蔣伯誠　葉楚傖　鄧家彥　劉維熾　陳樹人　馬超俊　許崇清　同啓

診所設國府路東漢府街鍾嵐里十五號

市面不景氣，正是有錢的人投資地產的機會！

坐落	基地畝分	房屋間數	最低價	押標金
內橋二十七號	六畝九七七	大小十三間	三五・一六四元	一千七百六十元
夫子廟一九三號	九・一六	三開間三進後連披廈	七・六九五元	三百八十五元
夫子廟一九七號	一八九〇	三開間三進	七・四七六元	三百七十四元

右列各種地產定於七月三十日下午四時假南京太平路江蘇省農民銀行公開標賣，詳細辦法請向該行接洽。電話二一一二二

中國農民銀行總行公告 第二號

本行呈奉軍事委員會委員長行營令准於四月一日起改稱今名，並奉行政院核准備案。所有從前發行部份發出印有豫鄂皖贛四省農民銀行字樣之一元券、一角券、二角券、五角券流通市面，仍舊行使，並繼續發行，與中國農民銀行流通券同樣有效。特此公告。

南京金城銀行儲蓄部

行址白下路二三六號　電話經理室二二八五五　營業室二二七一七

城北辦事處　四牌樓六五號　電話三一九七五

特種活期儲蓄存款：此項存款最為合算，既無定期之利息，復得活期之便利，隨存隨付，毫無拘束，其利率如下：

存滿三個月週息四厘，九個月週息六厘，一年半週息八厘；六個月週息五厘，一年週息七厘，二年週息九厘。詳章備索

小婦人 好妻子

家庭 教育 小說　三版 最新出版

（鄭曉滄譯）

愷悌慈祥，發揮性至；纏綿悱惻，必為妙文。小家人家，必讀之書。深深入影片已來華，購讀者以上兩書中情味者，宜一讀。（每種實價）普通紙本一元，道林紙本一元二角。

國立北洋工學院招生（即前北洋大學）

（一）年級名額：本院招考工程組一年級四十名，土木工程系、機械工程系、電機工程系、水利衛生工程系、冶金工程系各一年級若干名，採礦冶金系二年級插班生若干名，三年級插班生若干名，均須大學分別系肄業滿一年及二年成績及格者。男女兼收。

（二）資格：投考各系一年級者，須高中畢業；投考二三年級者，須大學成績優良者。

（三）報考日期：茲改定為八月一日至八月五日報名，八月十二日考試。

（四）報考地點：（甲）天津本院，北平師範大學，上海大同大學，開封河南大學，武昌中華大學，（乙）……

（五）獎學金：四名，每名每年二百元，清寒學生，成績優良者，凡報考新生，均盼莫失良機。

（六）各種簡章：附郵票一分，函索即寄。

國立北洋工學院工科研究所招考研究生

一、年級類別：本院研究所招考採礦工程、冶金工程、應用地質一年級研究生，男女兼收。

二、資格：須大學採礦、冶金、地質、化學或化學工程系畢業者。

三、報考日期：與本科生同。

四、報考地點：天津、北平、開封、武昌、上海，均與招考本科生同。

五、獎學金：公費獎學金四名，每名每年二百元（在本院勉敷應用）。

簡章函索即寄

中央時事週報

第四卷第二六期已於七月二十七日出版

〔這一週〕　國聯定期處理意阿爭端（炎）　法政府之減政命令（炎）　美俄商務協定的前途（炎）

晚近日本政界的樹立新黨運動……林雲谷

英德海軍協定與歐洲政治……薛代強

海軍方面未決之難題……潤式

蘇俄紅軍的檢討……雲譯

一週間國內外大事述要……德亮等

（補白）御醫之苦況

一週間經濟……秩五

時事日誌……記者

學瓠……中央圖書館

（一）論評——美國大學圖書館建築研究

（二）事載——國內外文化界消息十數則

（三）書訊——最近出版圖書目錄數十種……呂紹虞譯

民七日本觀操日記……徐樹錚遺著

花隨人聖盦摭憶……秋岳

彭剛直幼時之困窘與苦幹　剛直致文肅論江海防書　李榕村日記論康熙時諸漢臣相訐相軋事

論故都避暑勝地……路

關門海底隧道（本刊特約駐日通訊）……沈

銀根奇緊……初淪

定價表（二十二年七月重訂）

訂購辦法	冊數	國內及日本	香港澳門	國外
零售	一冊	五分		
預定半年	二十五冊	二元二角	一元九角	二元四角
預定全年	五十冊	三元三角	三元八角	四元七角

中央時事週報每星期六出版　訂報處南京中央日報社發行課　（郵費在內）

南京新街口中央日報社發行

最新大軍統帥學「再版出售」

今本陳泉卿先生所編著「大軍統帥學」一書，凡用兵諸原則，並附繪圖例，詳加解釋，內容包羅萬有，條理井然，實為新近軍學界不可多得之珍本。本報發行課代售，外埠郵費一角三分，實售洋一元二角。

●鹽迷專刊徵文展期啓事

去年十一月念八日起本社為鹽迷專刊第一屆贈獎徵文，限至本年七月三十一日截止。現因遠省交通不便，要求展限，特展至八月底止，決不再展。徵稿處南京西街五十七號鐵匠胡同十二號（題目仍舊，另有簡章，函索即寄）

陳耀東律師受任中華回教公會南京分會常年法律顧問

本律師茲收受任上開當事人為常年法律顧問，嗣後有侵害其信譽財產或其他一切法益者，本律師當依法盡保障之責。此啓。事務所南京花牌樓府前路三號　電話二三〇八六號

王承謙律師代表鄭堯生君聲明與冉秀琴脫離夫婦關係啓事

據當事人鄭堯生君來所聲稱，琴結婚以後，彼此感情尚洽，嗣後漸變，常於本年四五月間先後潛逃兩次，一則由伊母偕回，一則由敝友尋獲，均未與較，茲於七月十五日上午又逃匿無踪，並竊去現洋二十餘元，金戒一只，手表一只，遍尋迄今杳無消息，似此妨害家庭，應即與之脫離夫妻關係，除呈報第六警察局存案外，敬煩貴律師代為登報聲明，從此冉秀琴在外一切行為，敝人絕不負責等語，前來本律師合代登報聲明如上。事務所漢西門堂子街　電話二一一二一五號

江南水泥公司為廠基所在地原有墳墓呈准遷移通告各墳主

查本公司廠基業已勘定在江寧縣棲霞山渡，一帶該處地上原有墳墓，已於本年七月十一日呈准江寧縣自治實驗縣縣政府援照民營工廠給費遷墳之先例辦理，並出示佈告，各墳主自即日起一個月內向本公司領費，每棺國幣十元，自行遷移，逾期不遷，即照十一條辦法代為處理，幸勿自誤。並由公安第七局派警監視代為遷移，在案為此登報通告各墳主知照，務希依期前來領費遷葬，倘逾期不遷，本公司即……

南京市社會局布告　字第4658號

為公布核准參加本市第一屆新生活集團結婚人姓名事。案查本市第一屆新生活集團結婚典禮，定於八月十日下午三時假勵志社大禮堂舉行，茲將核准登記之結婚人姓名公布之，凡利害關係人對於結婚人之婚姻有異議者，應於八月三日以前呈由本局核辦。▲核准參加第一屆新生活集團結婚人之姓名籍貫如下：

(1)男李學餘 江蘇江寧 女郭麗文 湖南岳陽　(2)男杜中光 福建建甌 女葉含芳 福建建甌　(3)男左明 南京 女王雲仙 南京　(4)男許正華 江蘇宜興 女馮瑞琴 江蘇無錫　(5)男陳詩航 雲南宣威 女萬象珏 安徽合肥　(6)男朱子西 南京 女劉文媗 南京　……

……於私章親到本局在結婚書上蓋印，並領取登記證，又結婚人禮服暫定由南京國貨公司承辦，結婚人須早向公司接洽為要。此布。

陸軍第十三師司令部啓事

本師本年下季官兵符號證章臂章已遵照軍政部頒發式樣製就，改換其證章符號臂章，均註明限期使用。所有以前舊符號證章臂章及13D藍底白字圓形證章前已登報聲明作廢在案，惟查本師年來舊式符號證章臂章不無遺失流弊，茲為杜絕冒混，特再聲明，自即日起見除呈報備案外，恐未週知，特再聲明。

渣華公司巨輪 芝沙丹尼

定于八月一日晨由上海開往廈門香港　小呂宋　爪哇

敝公司為便利首都往廈門香港旅客起見，每次巨輪開航，留定各等艙位多位，委託南京中國旅行社發售，貴客請就近與該社接洽定座購票，到滬後直接登輪，最為簡捷便利。本公司在上海四川路一三三號。南京中國旅行社新街口　電話二二一五〇

實業部地質調查所招考化學人員

本所受各方面委託附設化學試驗室，對於燃料研究，例如煉焦、石炭、蒸餾、氫化等項，特為注意，茲因助理需人，定於九月四日在南京西華門水晶台本所及北平西城兵馬司九號本所兩處同時舉行考試。凡各大學化學系及應用化學系畢業者皆可應考，詳細辦法印有說明，須于八月十五日前函北平本所索取可也。

交通部通告 第九號

查本部招考試用電務技術員所有各科試卷及口試均經評定，計正取徐璋本等十九名，備取文鍾祺等十三名，茲將姓名通告于後：

▲正取生：徐璋本、沈宜春、侯德源、潘文淵、劉晃、許學階、高廷樞、朱泰、朱國棟、杜錫桓、柏實義、李枝厚、陳濟民、唐煥良、胡鳴善、孟憲仁、胡祖楨、孫瀛、孫嘉猷、吳良佐、巫源浩、葉鹿群、潘燕生之……

▲備取生：文鍾祺、賀孝章、董壽萃、王淑方、錢興實、力伯皖、李漢光、朱樂耕、黃顯……

正取各生限八月七日以前至本部電政司報到，聽候派用，逾限即以備取生按次傳補，特此通告。

中國農工銀行南京分行紀念存款

歡迎存戶——本行下路九十三號新屋落成，特訂優待存戶，增給利息辦法，以資紀念，凡在本行遷新址後兩個月內開戶存入左列各項存款者，均照優待辦法分別優給利息，特此通告。

儲蓄部：活期儲蓄存款、定期儲蓄存款、限於整存整付，照章另加利息一厘半。

營業部：特種往來存款、定期存款，照章另加利息一厘半。

備有詳章，請來本行索閱。

南京市工務局招標通告 自字第五一號

查現設中央路自湖南路至四川路一段自來水管工程，定招工承辦，凡京滬水電公司或鐵工廠資本在五萬元以上，富有裝設水管經驗者，及本市甲等登記營造商之有經驗者，均可來局領取圖則（圖費二十元，章則費二元），開賬投入標匭，定於八月七日上午十時在本局會議室當眾開標（隨繳保證金二百元支票，不收不得標者當即發還），特此通告。

南京市工務局減低自來水零售水價并取締抬價居奇通告 第五〇號

查時值炎夏，市民飲料關係重要，本局為便利市民並謀公共衛生起見，爰經呈奉第三六二次市政會議，自八月一日起至九月十四日止，將自來水零售水價每担（四十公升）銅元三枚，暫減售銅元二枚（每担銅元五枚），無論何人均可向各水站或各代售水爐自由購用，或按規定送力一經查覺，定即照章從嚴罰辦，并准市民密報本局以憑嚴懲，決不姑寬。除通知各水站水爐一體遵照並派員嚴密稽查取締外，特此通告。

本社為破獲萬哲屈恢假名詐財案啓事

本報除在各地設有分社或分銷處外，並未直接由社派人至內地各縣推銷報紙。迭經本社登報聲明，敬請各界人士特予注意，在案。乃半年以來，據各方報告，仍有不肖之徒，假借本報推銷員或交際員名義，在河北、河南、山西、湖北、福建等省，迭在湘鄂閩三省假名詐財，已為建甌縣政府獲送地方法院判決，各處罰金六十元執行完畢在案。……本報已函請各地分社或分銷處，如有本報事項，當地本社分社或分銷處，即與分社或分銷處接洽，否則不通告，以免不肖之徒所騙，特此通告，即希公鑒為幸。

本報廣告課特別啓事

本報銷數日增，廣告版須提前排印，始不致延誤出版時間，以後凡論前廣告可隨到隨排外，其餘各版廣告統於每日下午六時截止收稿，以後送來之廣告須第三日始能見報，特此聲明，即希公鑒為幸。

敬請廣告刊戶注意

本報廣告價目因登載日數之多寡而稍有不同，刊戶對於登載日數務請先行決定，並望勿於中途更改，否則仍當照原議總價收費。中央日報社廣告課啓

蘇建廳負責人談 蘇北大堤納黃水歸正流

並非遏其向下宣洩以鄰爲壑 徐屬各縣將電中央以免誤會

▲中央社鎭江二十八日電　蘇建廳某負責人談、魯黃河決口、蘇居下游、故於微山湖趕築蘇北防黃大堤、所以納黃水歸之正流、以免泛濫四溢成災、決非不使向下宣洩、以鄰爲壑、濟電所傳、未免誤會。

▲中央社徐州二十八日電　微山湖西岸修築蘇北大堤、魯省頗持異議、徐屬銅、沛、蕭、碭各縣、以南陽、昭陽湖沿岸之魯民及魯西南各縣人民、均在築堤造埝、以防黃患、且蘇北堤之築成、亦非將微湖全部堵塞、不過恃以制止泛濫無邊、已在聯合各縣向中央電陳、請勿誤會。

黃河水勢漸平天晴可望續退

▲中央社徐州二十八日電　微湖東岸韓莊閘、與運河已不分水界、壩閘盡毀、一旦黃河大溜匯集微湖、則將全部洩入中運、運河槽身決難蓄納、必成泛濫之勢、邳、睢、宿、沭、泗、淮、漣各縣、定遭漂沒、蘇北大患、繫於韓莊微運閘壩、如不急修、黃禍即至。

▲中央社濟南二十八日電　黃河水勢益落、工情平穩、江蘇壩加高培厚工程已竣、故董莊一二三四口門、均水落灘出、五六口門水勢洶湧、掛柳無效。

▲中央社徐州二十八日電　沛縣二十八日午電話稱、微湖水勢、今晨已見平穩之象。

▲中央社鎭江二十八日電　許心武二十八日電省報告、二十八日黃河水位、（一）中牟八五·九六公尺、流量三四〇〇、（二）黑岡口七九·七七公尺、又據報韓莊水位、二十八日較二十七日漲半公分、眞高三一、六七五公尺、運河水位較二十七日落九公分、（三）眞高爲三一·六三七公尺、並稱天氣晴朗、可望續退。

▲中央社徐州二十八日電　皖省府以黃水由魯西泛入蘇北、有侵害皖省之可能、爲防範計、特派工程師崔秉森、及宿縣技術主任丁士龍、二十八日來徐、定二十九日赴微湖及蘇北堤巡視。

意相墨索里尼贈蔣委長巨型機

由意著名飛行家駕駛來華　現已抵安南週內到滬轉蓉

▲中央社上海二十八日電　意首相墨索里尼、以三發動機之薩伏亞七十二號巨型機、致贈我蔣委員長、由意名軍事飛行家史卡隆轟上校駕駛、唐狄大尉司機、由意飛行來華、現已抵安南、本週內可抵滬、稍留即飛蓉獻贈。

浙閩軍會合向閩東殘匪總攻

▲中央社福州二十八日電　閩東殘匪、經我剿匪各部隊分頭兜剿後、匪內部恐慌萬狀、匪聞風紛紛逃竄、口師口路已追至壽寧仙峯一帶、與浙軍會合、口師亦由浦城開進預進地點、向匪總攻、保安口團並組便衣隊分組輕裝游擊捷剿、並扶助地方自衞。

何成濬日內赴鄂西督剿

原定昨日起程因喉疾改期　一部隨員已乘輪先行赴宜

▲中央社漢口二十八日電　何成濬原定二十八日晨出發鄂西、督剿蕭賀殘匪、嗣以喉疾、臨時中止、一二日內疾愈、即出發、先至沙市、將乘機飛施南一帶視察、擬在宜昌設行署、隨行人員一部二十八日下午二時聽訓後、即日晚乘輪西行、何氏以八事誥誡隨行人員、（一）如有貪利作不正當營業、單獨或暗同商人勾結、販烟土運烟土者、一經查覺、立予槍決、（二）不准私人酬酢、妨害辦公時間、（三）不准穿便衣、（四）內部及個人出差、上下行李、均須接受軍警檢查、（五）個人行動及言語、應特別愼重、（六）各處應約束憲兵隨從勤務兵嚴守紀律、（七）絕對服從、（八）努力工作。

秦德純因病羈平 蕭振瀛昨日返察

殷汝耕謁商震王克敏請示　蘇玉琦對新職仍表示謙遜

▲中央社北平二十八日電　蕭振瀛以秦德純因病暫難返察、各項政務負責無人、特於二十八日午十二時偕馮治安返察、料理一切、留二三日仍返平。

▲中央社北平二十八日電　灤榆薊密兩區專員更動後、殷汝耕於二十八日晨分謁商震、王克敏、請示一切、陶尙銘刻在津、即赴唐趕辦交代、蘇玉琦日前奉召來平、二十八日晨訪殷汝耕未晤、聞蘇對薊密區專員、仍表示謙遜、據殷今晨語記者、此次更迭、本人事前毫無所聞、昨晚奉命、始知調任灤榆、刻正謁商主席、王委員長請示、何時前往履新、尙難定期云、蘇係保定軍校第四期畢業、歷任軍職、前歲出任榆公安局長、折衝樽俎、維護治安、頗著勤勞。

（一）董莊第四口門及李升屯民埝二決口

黃紹竑由青飛滬

陳公博過京下機　黃抵滬分訪何陳

▲中央社上海二十八日電　黃紹竑夫婦二十八日午十二時四十分偕陳公博、由青島乘中國航空公司道格拉斯機南旋、下午二時四十分抵京、陳公博下機、黃紹竑夫婦於三時四十分原機抵滬、四時半黃分訪陳儀、何應欽、日內即返杭。

張學良歡宴陝省各界

▲中央社西安二十七日電　張學良二十六日晚、在新城大樓設宴、被邀者有陝省各界領袖、及在陝各軍將領、至晚始盡歡而散。

贛江中正橋正積極興築

九月底竣工

▲中央社南昌二十八日電　橫貫贛江兩岸之中正橋工程、刻正積極興築、橋長千零八十公尺、九月底竣可完成。

榆關演習日軍過津返平

駐津英兵赴秦皇島

▲中央社天津二十八日電　平日軍百五十八、二十八日下午三點一刻由榆關過津返平、榆關南大寺演習已告竣、又英兵百〇八人、二十八日午十一時半由平過津、去秦皇島。

劉航琛等昨晨飛川

四川財政廳長劉航琛、財政特派員關吉玉、來京晉謁財政部長孔祥熙、商承整理川省財政辦法、業已事畢、於昨晨八時許、包用中航公司飛機、直飛重慶、又劉湘駐京代表余維一、亦於今晨同機飛川、該機中途不擬停留、約午後即可到達重慶。

▲中央社漢口二十八日電　劉航琛、關吉玉、余維一等、二十八日午由京乘機飛漢加油後、即西飛、聞在渝勾留片刻、預計當日飛蓉。

丁超五赴邳縣睢寧

視察運河堤防情形

▲中央社徐州廿八日電　蘇省監察使丁超五、在徐屬各縣、巡視水勢堤防、及吏治建設、廿七日察勘環徐黃河故堤、廿八日晨偕工程人員、由徐赴邳、睢寧、視察運河、沂河堤防狀況、過運返蘇。

梅津奉調回日 多田下月來華

儀我亦回國任職

▲中央社北平廿八日電　外交界息、日陸軍人員更動命令定八月一日正式發表、津日駐屯軍司令梅津奉調回國任職、新司令多田、約八月中來華、駐榆特務機關長儀我、亦調任聯隊長、不日回國。

彭濟羣赴平謁商震

商永定河水利

▲中央社天津二十八日電　華北水利委員會委員長彭濟羣、二十八日晨由津去平謁商震、協商永定河水利事宜、聞商改二十九日返保。

平市毒犯漸減

六月份販吸兩項　共一百六十四起

▲中央社北平廿八日電　平市自嚴禁烈性毒品以來、販吸者均漸減少、茲據調查、六月份毒品案犯、計販賣者二起、（男二）、吸食者一百六十二起、（男一四六、女一六、）較五月份減少四十名口。

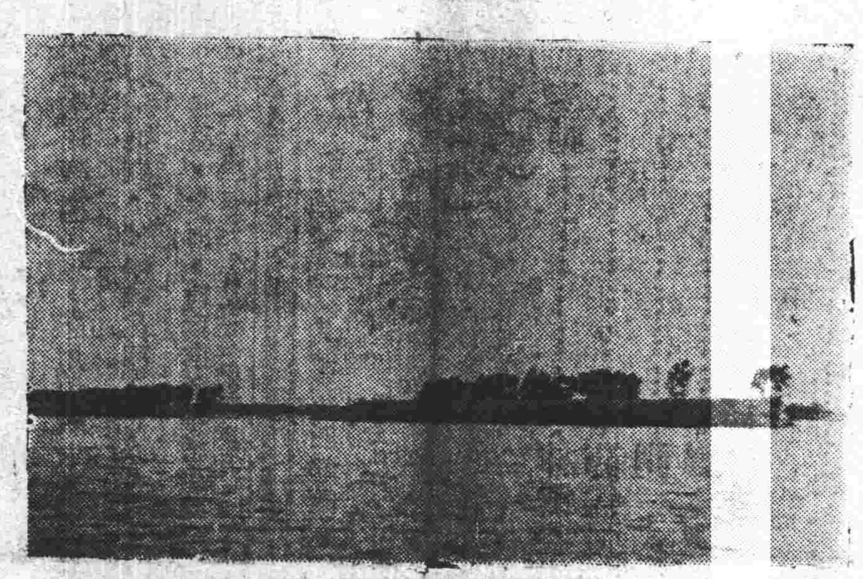

（二）江蘇壩（位於董莊之北即諸決口之西）

黃河堵口辦法及魯冀豫防汛情形

——鄭肇經視察報告——

黃河在魯省鄄城董莊決口、前經韓主席復集電陳經濟委員會後、該會即派水利處副處長鄭肇經、偕同蒲得利、萬和佛、及各工程人員馳往黃河各決口一帶視察、鄭氏在豫魯巡行十餘日、視察竣事、已於前（廿七）晚返京、鄭氏特將會商堵築山東董莊臨濮集間決口辦法、及察勘決口與魯、冀、豫三省防汛情形、向經委會詳爲臚陳、茲採誌該報告如下。

會商堵口辦法

山東鄄城董莊臨濮集間、黃河南岸大堤、於七月十日忽告決口、水流南趨、將有奪運入淮之虞、情勢殊屬嚴重、七月十八日、偕黃河水利委員會李委員長儀祉、國聯顧問蒲得利、及技術人員等、遄往濟南晉謁韓主席、會商堵築決口辦法、廿一日晨商定四項如下、（一）堵築臨濮集決口、由山東省政府督飭山東河務局負責辦理、並由黃河水利委員會予以協助、（二）堵口工款、由山東省政府呈請國民政府、特予撥發一百萬元、未撥到以前、暫由全國經濟委員會、山東省政府、及有關省分先行墊撥、以應急需、（三）臨濮集決口目前補救辦法、分爲五項、由山東省政府分飭辦理、（子）決口附近、酌量排樁落淤、以緩水勢、（丑）極力搶護江蘇壩、以免全河奪溜、（寅）決口處相機裹頭、以免擴大、（卯）酌量水勢、迅擬堵築計劃、並先備物料、（辰）勘查決口水流方向、及氾濫區域、並測勘南旺湖以北形勢、研究如何分洩水流、仍歸黃河、（四）堵築計劃確定、物料採運齊全後、相機堵築、以上四項在魯省府商定後、二十一日上午當即聯名電請經委會秦秘書長、轉陳孔常務委員核定、准於二十四年水利事業費項下、移緩就急、担任墊撥三十萬元、除決口後業已匯撥魯省府六萬元外、於二十二日又立即先行電匯魯省府十萬元、以應急需、其餘十四萬元、經委會並已有相當準備、此乃會商堵築決口辦法之經過情形也。

察勘決口情形

七月二十一日上午、在魯省府會商堵築決口辦法後、即偕李委員長儀祉、山東建設廳張廳長鴻烈、小淸河工程局宋局長文田等、前往小淸河視察邊莊及五柳二船閘、是日本擬偕同李委員長由濟南沿黃河西行、取道金隄至濮陽、轉往董莊決口處、奈連日陰雨、路途泥濘、乃改於二十二日晨三時偕乘津浦車至徐州、轉往開封、廿三日晨由開封循黃河大堤、東行二百數十里、至董莊、當晚乘坐小船、巡視口門、及附近水流形勢、夜宿董莊魯河務局南一段辦公處、茲摘要分述如下、（一）據七月八日陝州水文站報告、黃河流域連日大雨、七日該處黃河流量爲每秒二千七百立方公尺、八日下午六時水位陡漲一公尺八公寸、每秒流量增至一萬三千立方公尺、較之往年汛期約早二三星期、於是全河堤防均告吃緊、倉卒搶護、難於措施矣、（二）七月十日洪水到達山東董莊、先是南岸沿河民埝潰決、水流直衝大堤、初有決口五處、繼又衝決一處、共六處、第三口門中、存堤土一角、可以劃分爲二、故又有決口七處之說、董莊在第一口門之西、江蘇壩在董莊與第一口門之間、由第一口門向東、依次爲二、三、四、五、六各口門、臨濮集在四、五口門之間、第一至第三口門、因有江蘇壩之掩護、濱河淤灘甚廣、故過水較少、不關緊要、第四、第五兩口門最寬、過水甚多、而四五兩口門間所存之堤、約僅一百公尺、被水衝擊、正在坍塌、兩口恐有連合之趨勢、第六口門雖不及四五兩口門之寬、而水流最急、因大溜由江蘇壩向東直趨、第六口門、水勢較順也、各口門之確實寬度、因水流湍急、小船不能駛近、難以施測、僅能約略估計、大致一二三口門之寬度、約自六十至八十公尺不等、第四五兩口門、較初決時已擴大、約各寬四五百公尺、第六口門約寬一百五十公尺、（三）黃河南岸築近江蘇壩之沿河民埝、全部坍圮、僅存遺痕、第四口門至李升屯之南北向民埝、南端已潰、北部尙存一部份、直對江蘇壩前正河大溜、李升屯附近之民埝、亦已潰決、又臨濮集以東、北莊至張橋之南北向民埝、極力搶護、現尙完好、（四）江蘇壩在董莊黃河南岸、共有十壩、排列河干、原係民國十五年李升屯堵口後、蘇省出資二十萬元築成、意在挑水趨向北岸、免再向南潰決、然第十壩伸入河心過遠、幾佔全河寬度三分之一、以致河流至此、忽然被束、水位抬高、異常洶湧、對於該段河身、似亦未甚妥善也、（五）該處近日流量、約爲每秒四千立方公尺左右、較七月十日之流量、已經減退、各口門奪溜約佔十分之七八、惟黃河大汛、往年均在八月上旬左右、彼時流量仍須增多、如是則由決口南趨之水、數量更鉅、所有南陽、獨山、微山等湖、現在均已儲滿、黃水勢將奪運入淮、殊堪憂慮、其趨向南旺湖之水、是否可以洩注東平湖、歸入黃河、尙待查勘、由決口處南望、一片汪洋、廬舍漂沒、而災民數千、扶老攜幼、麕集堤頂、狀尤悽慘、秋汛一至、氾濫擴大、受害之區、恐不僅魯西十餘縣矣、（六）視察以後、當夜與李委員長、魯河務局長張連甲、及技術人員等、研討堵築計劃、及材料採運問題

堵築計劃要略

茲擇要略述如次、（子）口門裹頭工程、似可先施於第六口門之東端、（丑）一二三口門、依照目前水勢、如須先堵、亦無不可、掛柳落淤、應先研究適當地位、（寅）防護江蘇壩、除堆土加高外、宜拋石掩護壩頭、（卯）設法開挖引河、導溜歸入正河、應先勘察上下水位高低及地勢、審愼研究設計、（辰）將來堵口地位、應察看水勢變化、妥爲選擇、（巳）關於計畫部分、由黃委會派員加以協助、並於計畫草擬完成後、送魯省府核定、相機實施、（午）關於決口一帶形勢、已由經委會商請參謀本部、派飛機前來施測、一星期內可以完成、（未）堵口物料、以採運石料爲最困難、聞每市方之價值、竟達三十六元之鉅、因產石地點、距離工次約五六百里、水陸運輸、又極不便、故宜早爲採運、當由李委員長電請韓主席、迅派專員採運石料五千市方以備應用、總之黃河水勢、變化無常、大汛以後、決口一帶、形勢必有變遷、一切計畫及實施工程、均宜隨機應變、妥愼進行、始免僨事、而觀察目前水勢、堵築決口、殊難立即着手、況交通困難、料物輳集、需時甚久、大堤內外、又盡爲水淹、以致取土不易、儲料無地、故祇可一面規劃設計、一面趕速採運物料、一俟秋汛過後、水位降落、立即相機搶堵、庶免改道、至爲長治久安計、深冀黃河根本治導問題、不可或緩、願全國上下羣策圖之。（未完）

（三）徐州數萬民衆修築環徐黃河故道大堤

黃河水利會擬在豫境闢露天水工試驗場

已聘水利專家李賦都設計

▲中央社天津二十八日電　黃河水利委員會擬於豫境黃河沿岸、開闢一露天水工試驗場、並委聘此間水利專家李賦都氏、主持設計、頃據李談、治黃採用試驗方式、較爲經濟可靠、露天試驗、利用天然水流、設備上略省簡易、關於場址、本人下月赴汴勘查後、即可確定、因模型試驗、範圍亦無過大云。

桂駐黔邊部隊已陸續回防

張任民抵粵談

▲中央社香港二十八日電　省訊、張任民由桂抵粵談、桂駐黔邊部隊、陸續退防、暫留二團駐防獨山一帶、李俠巡視返防各部後、即來粵銷假。

津小本借貸處將添辦抵押放款

▲中央社天津二十八日電　津小本借貸處爲便於無保借款人起見、將添辦抵押放款、辦法規定後、即實行。

我國人造絲入口較去年增一倍

今年蠶絲出口減三百餘萬元

▲本報二十八日上海專電　世界人造絲產量激增、咸以我市場爲出路、據海關統計、本年上半年全國人造絲進口、計值國幣四百四十五萬二千九百十三元、較去年同期輸入之二一九六四、六〇二元、幾增一倍、且人製絲往往漏稅入口、故總進口量當更驚人、至半年中我蠶絲出口、合國幣僅九百五十三萬五千四百五十一元、較去年同期一三一八萬零一零八元、減三百餘萬元。

陳紹寬巡視公畢返京

過滬時探陳季良病

▲本報廿八日上海專電　陳紹寬赴閩巡視畢、由三都澳乘海籌北返、廿八日下午八時到吳淞口、擬來滬探視陳季良、因陳季良近患腸胃病、在滬療養、陳紹寬擬下午返京。

▲本報廿八日上海專電　路悉、陳紹寬乘夜車晉京。

國府命令

國民政府廿六日命令、（一）茲制定民國廿四年福建省地方建設公債條例公布之、此令、（二）茲制定民國二十四年整理四川金融庫券條例公布之、此令、（三）行政院院長汪兆銘呈、請任命王錫純、陳蘭、章桂元、梁源樞、章鼎峯、賴以安、劉鴻標等七員、爲陸軍步兵中尉、鄭楚邦一員、爲陸軍砲兵中尉、蕭經偉、王學昌、何景夔等三員、爲陸軍工兵中尉、時明修一員、爲陸軍通信兵中尉、王步遠、陳良華、吳勤一、阮阿喜、李萬德、李煥倫、任學賢、王叔彬、杜淸林、陳子秀、詹熙明、陳建發、龍凱、蔣士林、李萬明、阮宜渦、李同茂、劉貴福、夏君才、崔呈祥、郭金祥、戴竺平、郝孟釗、葉英華、王雪樵、吳勝鈞、廖明達、劉豐孫、徐文烈、鄧坤、郭清聖、吳繼德、左心平、戴儀亭、楊茂林、左克堂、劉武民、許志恆、凌均桂、盧榮華、郭培東、何一心、曹履昌、林樟槐、周權奎、陳錫豐、周慶一、沈仲成、潘國欽、董爲臣、周保廷、祝堯、鄭龍泉、丁保如、方紀開、謝玉中、李甫成、王漢興、汪春彬、韋振龍、談兆平、李之俊、張青台、張松青、束有林、劉持正、王友卿、費敬生、鄭雲峯、張其魏、唐漢生、高成龍、劉連碁、王浦來、王金讓、徐鳳山、黃定國、李珉、黃俊傑、衛士俊、范錦明、唐福生、黃桂秋、易孔學、宣礎容、周勳、董珍山、王阿容、劉雲樑、潘金城、甯懷玉、李湘濃、陳光初、趙同立、趙成橋、蔡富榮、朱善標、許寶芝、周振戎、張俊亭、季成山、程鵬生、李子剛、陳光、許全周、廖超恆、惠芳華、張祿熙、習國政、屈峙若、劉聖典、祝世根、胡紹英、黎節庭、李菊春、周金玉、張步潮、劉益、韓勤、劉學中、李靈根、何鏡人、葉趾軒等一百二十三員、爲陸軍步兵少尉、王學啓、羅桂等二員爲陸軍砲兵少尉、戴與泰、王毓麟、黃勝、吳國慶、吳宗義、王滌、陳呂江、周家駒等八員、爲陸軍工兵少尉、方燦華、劉正源等二員、爲陸軍通信兵少尉、應照准此令。

又二十七日命令、（一）特任石瑛爲銓敍部部長、此令、（二）任命王又庸爲江西省政府委員、此令、（三）任命王又庸兼江西省政府民政廳廳長、此令、（四）陸軍第九十六師師長蕭致平、另有任用、蕭致平應免本職、此令、（五）陸軍第五師副師長趙錫光、另有任用、趙錫光應免本職、此令、（六）行政院院長汪兆銘呈、准主計處遴請任命王國權爲軍政部會計長辦公處科員、應照准、此令、（七）行政院院長汪兆銘呈、准主計處函、爲軍政部會計長辦公處科員戴九如、另有任用、請免本職、應照准、此令、（八）行政院院長汪兆銘呈、准主計處函、爲軍政部會計長辦公處科員吳[illegible]、另有任用、請免本職、應照准、此令、（九）行政院院長汪兆銘呈、准主計處遴請任命李賦爲軍政部會計長辦公處科員、應照准、此令。

余晉龢辭職 平公安局長由祝瑞霖暫代

▲中央社北平二十八日電　平市公安局長余晉龢、因病數度辭職、慰留未果、現經照准、調任市府參事、遺缺派第一區署長祝瑞霖暫代、並呈請行政院簡派。

廣州至江門設無線電話

短期內興工

▲中央社香港二十八日電　省訊、省府計劃完成廣州江門無線電話、全部經費四十萬、短期內可興工架設。

朱慶瀾赴扶風

視察災童教養院

▲中央社西安二十七日電　朱慶瀾二十七日晨、由省赴扶風、視察災童教養院。

△　△　△

株萍路火車出軌

倒貨車八輛　客車幸無恙

▲中央社長沙二十七日電　株萍火車由長沙駛安源途中、突然出軌、倒翻貨箱八輛、客車幸無恙。

蔣委員長電復張羣 已電京催撥賑欵

胡文虎昆仲捐欵萬元匯鄂
鄂水災視察團至沔陽放賑

▲中央社漢口二十八日電 張羣日前電蔣委員長、懇請電中央、先行撥款五百萬元、辦理鄂省急賑、農賑、工賑、蔣委員長二十七日電復、已[illegible]行政院部及賑委會、迅速核發、力予維持。

▲中央社漢口二十八日電 星加坡僑商胡文虎昆仲、愛於祖國今年水災奇重、特捐款萬元、匯漢[illegible]

▲中央社漢口二十八日電 [illegible]

張羣電林主席 請主持撥賑欵

▲中央社漢口二十七日電 鄂省今年慘遭水災、[illegible]勢之猛、尤爲前所未[illegible]面積言、佔全省三分[illegible]毀罄盡、殆不可以數[illegible]沿阡地、轉瞬亦將就[illegible]羣與本省水災救濟[illegible]二元、鄂省自二十年洪[illegible]力亦竭、現雖多方籌[illegible]、前因鈞座避暑匡廬、[illegible]百萬元、濟此急難、尚[illegible]座迅電院部、力予主[illegible]府主席張羣叩、感（二十七）秘印。

湘省救災總會 積極從事募賑

▲長沙二十八日電 湘省水災救濟總[illegible]絕望、民食堪虞、刻正[illegible]賑辦法、以資救濟、并[illegible]百本、交勸募組積極從事勸募。

苗培成返安慶 今晨赴潯視察

▲中央社安慶二十八日電 皖贛區監察使苗培成、前偕劉貽燕赴馬華堤察勘堵口工程、二十七日晚返安慶、據談、該堤決口後、即已開始打樁、現水勢已緩、[illegible]本人定二十九日晨[illegible]赴潯視察贛省災情、八月中旬方可返皖。

長江水勢續退 僅渝京鎮微漲

▲揚子江水利委員會昨（廿八）日接到沿[illegible]以上、大都退落、僅[illegible]全部報告如下。

重慶	[illegible]	[illegible]	三七公尺
萬縣	[illegible]	[illegible]	五一公尺
宜昌	[illegible]	[illegible]	四九公尺
沙市	[illegible]	[illegible]	三三公尺
岳州	[illegible]	[illegible]	九〇公尺
九江	[illegible]	[illegible]	[illegible]
安慶	[illegible]	[illegible]	[illegible]
蕪湖	[illegible]	[illegible]	[illegible]
南京	[illegible]	[illegible]	[illegible]
鎮江	[illegible]	[illegible]	[illegible]

財政部 將開鑄硬性輔幣

[illegible]廢除現行毫洋本位[illegible]幣制問題研究會、[illegible]現行輔幣制度、尚[illegible]、經縝密研究結果、[illegible]財部、擬採用十進原[illegible]除現行之毛洋本位、[illegible]擬規定角分等輔幣、[illegible]分爲一角、十角爲一[illegible]鑄開鑄、財部現已將[illegible]天津、南京、杭州、[illegible]四造幣廠、派員加以[illegible]將鑄併爲中央造幣[illegible]、其鑄硬性輔幣、其[illegible]

河北省銀行 改組完竣

[illegible]

豐和艦 將入塢修理

由太古船塢承修 修理費廿二萬元

[illegible]

鄧寶珊抵西安

[illegible]

經委會西北辦事處 定八月一日結束

另組西北專員辦事處

[illegible]

故宮博物院 請撥建築經費

[illegible]

西蓉線 定八月一日試航

平粵停航三月營業不佳所致 滬新復航接洽未妥進行停頓

[illegible]月一日試航、各站電台[illegible]正加緊佈置中、如無意外阻礙、屆時可望實現、李景樅二十七日飛京、與交部接洽航務、事畢即赴滬、八月一日飛陝、試航成都、闢察航線、在德所購新機三架運到後、將來分配各線應用、平粵線停航三月、純係營業不佳、滬新復航、因與新省府接洽未妥、進行停頓、派往塔城工作人員、已於日前召回。

▲中央社上海廿八日電 歐亞公司籌闢西蓉線、已定八月十日正式開航、擬於三十一日先行試飛、由代理機航組主任何思爾、西安站主任楊醒鐘、機師卡司特駕機、由滬飛西安、留宿一宵、一日晨飛蓉。

▲中央社西安二十七日電 歐亞公司新闢陝蓉線決八月一日由西安站主任楊醒鐘率電務員隨機試航、旬後開班、沿線僅設南鄭一站、已調長沙站主任赴南鄭設站、並擴修機場、川境因山多、暫不設站、僅設電台報告氣候。

劉建緒偕各員 首途履新

余籍傳偕行

▲中央社長沙二十八日電 湘西綏靖處長劉建緒、及各行政督察專員、本日上午八時乘專車赴沅陵、分途履新、建廳長余籍傳偕行、督修湘黔公路。

[北平] ▲中央社北平二十八日電 平二十八日仍悶熱、晴雨無定、下午四時以後、微風漸起、氣候稍涼。

[天津] ▲中央社天津二十八日電 津二十八日午溫度達一百零一度、南市人力車夫及行人、受暑暈絕者、有數起之多、惟各河水勢逐漸降落、防汛工作仍積極進行、本年水患決可無虞。

陝各界代表 赴青參觀鐵展

▲中央社西安二十七日電 陝省工商及新聞界被邀參觀鐵展會代表八人、定二十七日晚車赴青島、新聞界公推中央社西安分社記者徐式吾前往。

羅斯福赦免 外僑監犯

全體驅逐出境 減少國家負担

▲中央社華盛頓二十七日路透電 羅斯福總統今日簽字赦免一百五十名外僑監禁刑之文件、蓋以司法部可將此外人驅逐出境、俾免美國担負每年五萬二千元之維持費也、彼等國籍不一、以意籍爲最多、計六十二人、次多者爲華僑、計十六人。

南寧公路 測量完竣

經費已有着落 不久即可開工

▲中央社西安二十七日電 南鄭至寧羌公路、已測量完竣、工款除行營允撥一部外、經委會亦允籌撥若干、不久可開工。

各地酷熱

[西安] ▲中央社西安二十七日電 西安二十七日酷熱、室內午間竟達百度、街市如置身火中、苦力中暑已數人。

[漢口] ▲中央社漢口二十八日電 漢市因久未雨、日來酷熱、二十八日午最高熱度達九十八度。

陶立斯抵滬

入京轉赴平津 將謁孔財長等

▲中央社上海二十八日電 世界最富女郎陶立斯偕夫克能威爾、乘亞細西皇后號輪、二十八日下午一時、由港抵滬、下榻華懋飯店、擬留滬三數日、謁孔財政部長等、然後入京、再轉赴平津。

裕興輪 在泉州觸礁

損失尚微小 已駛滬修理

▲中央社上海二十八日電 肇興公司之裕興輪、前由營口載貨駛往福建興化、在泉州觸礁、損失甚微、即在泉將貨脫卸、已於二[illegible]

許世英返京談 視察五省水災經過

淹地十萬方公里損失五萬萬元 災況超過廿年望全國節約助賑

將建議中央澈底整理水利

賑務委員會委員長許世英、前週由滬出發、視察長江災況、先後計歷蘇、皖、鄂、湘、贛五省、於前日由九江乘招商局建國輪東下、原定昨日上午可抵京、惟因江水過大、輪船晚間不能開行、遲至下午四時十分始抵下關、同來者有洪胡兩秘書、五時始離輪登岸、乘汽車進城休息、記者訪晤許氏於輪次、叩詢此行視察結果、許氏當發表書面談話如下。

人畜漂流 災民千萬

本人自本月十五日由滬出發、視察沿江各省水災、因各地當局予以交通工具上之便利、在二星期之短促行程中、得親視鄂之荊沙、襄樊、武漢、湘之湘江、資水、洞庭、贛之修水、贛江、鄱陽、皖之蕪湖、安慶、華陽、馬華堤等處、各災區情況、洪流泛濫、深者一片汪洋、淺者亦多成沼澤、城鄉人畜漂沒、災民約逾千萬、出地被淹、達十萬平方公里、公私損失、估計不下五萬萬元、誠可謂千里陸沉、萬民昏墊、目擊災民、或相縛浮沉、或攀高號泣、即無職務上之責任、亦不禁泫然憫惻。

湖北災情 最爲慘重

大概沿江各省災情、以湖北爲最重、其慘狀遠過於民國二十年、湖南濱湖沅江、益陽、漢壽等十餘縣、堤垸盡潰、湘西慈利、石門、澧縣等處、山洪暴至、水頭高至數丈、災情亦甚嚴重、江西信江、修水、鄱江各水均漲、鄱陽湖宣洩不及、沿湖一帶、均成鉅災、新建、永修、鄱陽、武寧、修水各縣、損失甚鉅、安徽境內、潰決圩埂大小共計七十八個、受災較輕、惟宿縣、望江、受贛江馬華堤之影響亦不小、此等地域、皆爲農產區、而尤以鄂之豐富之區、素稱富庶、今則田禾盡沒、補種無期、其關係於國民經濟、民族健康前途、良匪淺鮮、又本年水位、高度有過於二十年者、各處軍政當局、及士兵民衆、因受二十年水災之警惕、對於搶救防堵之工事、類皆努力合作、即如武漢及皖之下游、得以減免水患、本人極爲贊佩。

視察報告 現正趕製

本人視察報告、現正趕緊整理、關於救濟辦法、亦擬有所條陳、俟三二日呈送行政院及孔代院長核後、或可發表、其原則爲急賑、工賑、農賑、中央地方分途並進、同時互相策勵、惟本年災患、較二十年爲甚、而國家財力、恐不如前、在政府視民如傷、自無不竭力籌措、所望災區以外之同胞、亦本我國數千年來本國一家、休戚與共之民德、雖在社會經濟極端凋敝之中、相與節衣縮食、努力相助、爲災民多開一線生路、即爲國家多保一分元氣、同舟共濟、理有固然、而況濁流侵襲、疫癘易生、伏莽潛滋、飢饉貽禍、利害關係、有甚於切膚者也。

建議中央 整理水利

抑更有進者、我國自禹王以來、未嘗澈底治水、近數千百年來、人事益淺、河床日高、湖泊日以不修、民間渠塘溝洫、亦多淤淺、是以雨量稍多、則宣洩爲難、立成巨浸、雨量較少、則因初無涵蓄、灌溉無所取引、又報旱災、自民國二十年以來、五歲四荒、驚心怵目、今年沿江既如上述、黃河據報釀重災、幾使舉國能力財力、大半消耗於水災工作、實足發人猛省、夫二十世紀之文化、在以人力控制自然、斷不應束手待斃、本人竊謂須立籌鉅款、將江淮河漢、及地方水利全部整理、期以一勞永逸、在民國十九年、本人曾具條議、現在尤覺急需、惟茲事體大、只能以管見所及、建議中樞、倘蒙酌加採納、則千百年之大計、必能早日決定、尤盼舉國人士、及水利專家、盡量研究、發抒偉見云云。

即將赴滬 籌集義賑

聞許氏最近留京與中央各當局、籌商振務、并于主持中央救災準備金保管委員會本月底之成立會後、即行赴滬、與社會人士、共同發起募集義賑、又山東韓主席、河南省振務會、迭電邀往視察、下月上旬、或續赴冀魯豫三省一行、藉明災況、而便統籌救濟云。

英工黨的「遠東外交政策」（續）

——中央社日內瓦特約記者王冷樵——

（接昨日國際版）國聯大會報告書、業已聲明、爲世界和平利益關係、國聯並根據中國政府請求、改良其人民生活、使其國家強盛、國聯始終給與此種機械援助、工黨政府、亦欲趁此機會、努力援助中國政治上經濟上之鞏固、非爲各財政集團之利益着想、乃爲中國人民及廣大世界之利益着想也。工黨並將努力剷除世界和平前途極危險的障礙、及帝國主義過去之封建政策經濟的剝削、在此種政策中、與蘇聯美國之切實合作、或可實現、因此種政策、在各方面、均適合兩國之利益、及中國實際上精神上的關係。

吾人應記、當聯盟國（指歐戰時）因遭大戰之困難、而要求中國協助奮鬥、中國於負担此項請求時、同時曾得到聯盟國之諾言、允於戰爭結束後、在國際地位上、承認中國爲一等國、若當時係無意義的報以此種諾言、則其對於中國之用意、益爲顯明、中國以其整個的政策、參加聯盟國一致行動、其目的無非趁此機會、促進其國家地位也。

數年以後、（一九二二）各國簽字於九國條約時、同意約定給與中國以最完善最方便使其發展及維持鞏固而有效的政府之機會、一九二六年五月廿二日、張伯崙爵士致中國說帖中、提出之大綱、謂所有國家、應『放棄其對於中國經濟政治、非在外人保護下不能發展之觀念、』列強應採取該項政策、努力維持對華和諧關係、無須專俟或同持中國事先須成立強健的中央政府、一九三一年五月、工黨政府、很熱誠的發軔批準中國全國經濟委員會與國聯技術合作計劃之建設草案、工黨政府、同時並提起討論華盛頓會議時許與交還英國租界地、及廢除治外法權問題、而一九三三年國聯大會通過之李頓報告書中、對於中國政治經濟建設之如何進步、及國家思想如何激進報形、亦有敘述、一九三四年、國聯駐中國技術聯絡員拉西曼博士、在其驚奇的報告書中、表現中國政府與其經濟委員會整個的建設情形、並毫衆之如何努力、報告書中、表明建設施行的整個工作上所有政治的財政的及行政的責任、純爲中國自己担負、任何外方援助、均屬於顧問性質、及被動的方式、以便使中國脫離列強、及列強之各種利益集團的保護關係、因此西方各國、最後必須糾正其本身、以便實現平等互惠的原則。

以四萬萬衆之人民、于餘年之因襲、而大於全歐洲之土地的國家、欲從事改善及團結成一強大之邦、本來不是一件容易的事情、但是很多事業、業已完成、未來的且已準備、而其統一國家思想發展之最後成功、亦必與其他國家相同、足見中國今日、即使單獨的亦足以建設其廣大的國家、何況尚有國聯技術合作之方便、英國工黨、向來主張以其國聯會員的權能、給與中國各種援助、因爲吾人確信爲全人類的利益起見、必須有此舉動、吾人在事前熱誠的盼望偉大的中國民族、在領導世界的國家中、佔有適當的地位。

工黨對於恢復遠東法律秩序之政策、[illegible]均等的友誼、[illegible]重民族之意念。吾人必有[illegible]向、和平始能[illegible]施行、可以無[illegible]且必須嚴厲施[illegible]滿洲國」與技[illegible]使滿洲問題、[illegible]一切實而公平[illegible]於中國國聯會[illegible]以有效的援助[illegible]約義務上、國[illegible]頓調查團公[illegible]自利主義及和[illegible]要上、實際的[illegible]黨準備本此政[illegible]信仰希望中[illegible]導、以克服並[illegible]戰爭危險。（完）

立法委員趙琛發表 對「新生周刊」案上訴意見

以刑訴法起草人資格解釋立法原意

立委趙琛發表談話云、杜重遠妨害國交案、前閱報載江蘇高二分院不許上訴、本人曾于京中各報答記者問、謂可依法上訴、以爲原審法院不許上訴、必係傳聞失實之辭、乃昨閱報載本案經聲明上訴後、果由原審法院以裁定駁回其上訴、中外人士、奔走駭告、以爲原審法院解釋法律、如果未誤、將使立法者蒙受立法不善之惡名、余忝爲刑訴法起草人之一、難安緘默、曾徵詢刑委會同人之意、僉謂並未限制關于此項事件之第二審上訴、爰再略爲解答、以釋羣疑：

一、查對於友邦元首犯妨害名譽之罪、其法定本刑、固屬於刑法第六十一條列舉之範圍、並應受刑事訴訟法第三百六十八條不得上訴於第三審之限制、但該條所謂不得上訴於第三審法院者、明明以已經第二審判決者爲限、依法院組織法第十七條第一款及刑訴法第四條之所示、江蘇高二分院、又明爲管轄本案之第一審、且未經第二審之判決、至管轄本案之第二審法院、依法院組織法第二十二條第一款及刑訴法第三百六十七條第一項之規定、應屬最高法院、管轄本案、爲無容疑、原審法院、自不得以第二審判決自居、而謂其應受不許上訴之限制：

二、原審法院駁回上訴之裁定、以刑事訴訟法第三百六十七條第二項有「最高級法院審判不服高等法院第一審判決之上訴亦適用第三審程序」之規定、遂謂不服高等法院及其分院第一審判決而上訴之案件、因適用第三審程序之結果、則關於刑法第六十一條所列各罪之案件、經第二審判決後不得上訴于第三審之限制、亦不得不受同一之適用云云、殊不知刑訴法第三百六十七條第二項之主旨、在規定最高級法院審判不服高等法院第一審判決之上訴時、所應適用之程序、換言之、即其上訴、須依法律審之程序、以爲審判耳、蓋第三審上訴、僅可以第二審判決違背法令爲其不服之理由、而第三審法院、亦僅得就第二審判決所確定之事實、審查其適用法律之當否、除依刑訴法第三百八十六條規定、得調查事實外、不得審理事實、故第三審審查第二審判決之當否、僅以關于法律點爲限、不得審理事實、此爲刑訴法學者一般之通論、最高級法院通常本係第三審法院、對于本案居于第二審法院之地位、乃屬變例、但高等法院之第一審、論其法理經驗應較地方法院之第一審爲恆當、立法之初、具此信心、且爲保持最高法院爲法律審之常態、仍應令其着重于法律點之審理與書面之審理、除有特別規定外、毋庸爲事實之調查與言詞之辯論也、刑訴法第三百六十七條第二項所謂「亦適用第三審程序」一語、其立法眞意、蓋在于此、況同條同項已指明爲「不服高等法院第一審判決之上訴」、同法第三百六十八條又曰「經第二審判決者、不得上訴于第三審法院」、而不曰「經高等法院第一審判決者、不得上訴于最高級法院」、其立法用語、顯有區別于其間、斷不容曲爲解釋也。

三、刑法第六十一條所列各罪之案件、均屬較爲輕微之案件、爲限制無謂之上訴、故以二審爲終結、以地方法院爲第一審者、自以高等法院爲終審、以高等法院爲第一審者、則以最高法院爲終審、依上開說明、已屬顯然、此種上訴與審級之利益、爲法律所賦與、不容無故剝奪、大妨害國交之罪、爲敦睦邦交、依法訴追處罰可也、而必不許其上訴、則大不可、蓋杜重遠之不得上訴、關係猶小、然爲全國人民訴訟利益計、更爲任華外僑訴訟利益計、若謂類此事件、均不許上訴至最高法院、恐其影響之巨、將有不堪設想者矣、現聞本案已提抗告、深願原審法院賢明之法官、依據刑訴法第四百條第二項之規定、自行更正其裁定、則司法前途國家前途幸甚。

★　★　★

膠濟車昨晨出軌 旋即修復通車

傷司機火夫及乘客一人

▲中央社濟南二十八日電 膠濟路一次車二十八日晨一時許由青開至坊子東南流站附近、因路軌及螺絲釘一段被人拔出、司機人不及停車、當顛覆機車、冷藏車、小守車、三等客車兩輛、傷司機升火夫、及乘客一人、均送坊子醫院、據駐軍詳查、附近並無匪蹤、究爲何人所爲、尚未查明、繼由坊子段派人往修、午刻交通即已恢復。

◎　◎　◎

土俄磋商商約

以前已進行技術合作 此次將談判財政援助

▲中央社莫斯科二十七日哈瓦斯電 土耳其經濟部長巴雅爾、日前偕同該國工業投資銀行行長來俄、磋商商約事宜、迭與蘇俄國外貿易人民委員長羅森哥爾士商談、衆信蘇俄政府、前于一九三一年、業以八百萬金元之款、貸予土耳其、作爲技術合作之用、此次所談、係予技術合作之外、關于財政援助、有所擬議云。

▽　▽　▽

時人行蹤

▲于右任 本報二十八日上海專電、于右任足疾復健、定[illegible]

▲陳調元 軍事參議院院長陳調元、日前赴皖視察水災、及[illegible]事畢、於二十[illegible]輪東返、昨日[illegible]許抵京、登岸[illegible]寓邸休息。

▲褚民誼 [illegible]滬乘夜車返京[illegible]

▲傅秉常 [illegible]海二十八日電[illegible]傅秉常與經[illegible]晨同乘於豐輪[illegible]留一週返滬。

▲陳肇英 [illegible]州二十八日電[illegible]十八日午應高[illegible]鄭文禮歡宴[illegible]離杭赴滬、決[illegible]飛閩。

▲許修直 [illegible]海二十八日電[illegible]長許修直、二十[illegible]滬赴杭、轉莫[illegible]郭、擬留三數[illegible]京。

▲徐桴 [illegible]海二十八日電[illegible]徐桴、二十八[illegible]輪由滬返閩。

▲李仙根 [illegible]海二十八日電[illegible]十八日下午一[illegible]亞輪抵滬、一[illegible]京、出席粵漢[illegible]

▲劉我青 [illegible]南二十八日電[illegible]劉我青由京抵[illegible]得普考監試。

▲何浩若 [illegible]沙二十八日電[illegible]部黨政處長何[illegible]主席命、二十[illegible]乘車赴鄂[illegible]京商洽公務。

國立武漢大學招生

學系及年級
文法理工學院各學系一年級新生及二三年級轉學生

報名日期及地點
自七月廿七日起至三十日止分別在武昌珞珈山本校南京中央大學上海交通大學北平北京大學報名

考試日期及地點
自八月一日起在各報名地點舉行考試

附告
二、校名學生凡在高中畢業成績優良之本校招考史學系及經濟系補助生各名額……一覽一冊可附寄郵票五角……（以下部分難辨）

國立武漢大學法工科研究所招生

招生部門
法科經濟學部會計學門經濟史門工科土木工程學門結構工程門水利工程門

報名日期及地點
自七月二十七日起至七月三十日止分別在武昌珞珈山本校及南京中央大學報名

考試日期及地點
自八月一日起至三日止在各報名地點舉行考試

通訊須知
凡索取本研究所詳章者可直函本大學註冊部並附寄郵票四分

青島國立山東大學招生

學系及年級
中國文學系，外國文學系，土木工程系，機械工程系，化學系，生物學系，數學系，物理學系一年級生及二年級轉學生

報名日期
八月六日至八月九日（無通信報名辦法）

考期及地點
考試自八月十三日起在青島南京濟南北平各就報名地點分別舉行

報名地點
（一）青島本校（二）南京國立中央大學（三）濟南西門大街山東省立濟南師範學校（四）北平北河沿北京大學第三院

附註
（一）投考資格考試科目及報名手續均詳載招生簡章函索須附郵票一分（二）在報名期前詢問事件或索簡章須函本校註冊課並附足郵票

國立中央大學理農科研究所招考研究生

起招生（南京本校）（一）年級名額　本學期先行招考算學部一年級生五名（農藝部在籌備期間擬自下學期起招生）（二）資格　國立省立及立案私立大學與獨立學院畢業及國外大學本科畢業者（三）報名　自八月三日起至六日止（四）考試　自八月八日起至十日止（五）報名地點（六）獎學金　研究生學期成績優異者得給予該學期之獎學金一百八十元（七）修業年限及學位　至少二年修業期滿考試及格後得按照學位授予法授予碩士學位

南京三民中學招考男女生

（一）名額　高一上新生八十名初一上新生一百名初二上下高二上插班生各二十名（二）報名　七月二十日起至考試前一日止（三）考期　八月二十五日（四）校址　漢西門龍蟠里（五）簡章　函索附郵票二分
附告本校設有工讀部凡因家境貧寒確能吃苦耐勞者得來投考又設有華僑免費名額凡華僑貧苦學生得以與考

教育部備案社會局立案南京京華中學招收男女生

（班級）初一上新生初二上插班生男女兼收（報名）即日起考試前一日止（考期）八月六日（校址）南京西八府塘（簡章）函索附郵二分　校長傅況麟

南京五卅中學招生

班次　初高中一年級新生初高中二年級上期及高一下期插班生　報名　本月二十五日至三十日須繳證書及二寸半身像片二張報名費一元　考試　八月一日　校址　本京鼓樓保泰街　簡章　函索附郵二分

南京美術專科學校招男女生

年級：繪畫系圖案系專修生新生及一二年級插班生　考期：八月二十日以前隨到隨考　校址：南京漢西門石鼓路電話二一五五五　簡章：函索須附郵票二分

內政部警官高等學校招生委員會招正科男女生

資格　公立或已立案之私立高級中學或警官學校陸軍軍官學校畢業者
待遇　學雜宿講義各費免收衣食自給成績特優者給予獎學金
任用　修業三年畢業後呈請內政部轉呈行政院分發各省市警察機關任用
報名日期　自即日起至八月五日止除星期日例假外每日上午八時至十一時下午二時至五時
考試日期　八月十一日起
附告　考試科目報名手續詳載招生簡章附郵票二分向本會索取即寄
會址　南京清涼山隨園本校
▲注一　茲因便利遠道投考人起見特將報名截止日期延展五日又因審查資格檢查體格需時稍久考期亦順延至八月十一日起希各注意

蒙藏委員會蒙藏政治訓練班招生

▲資格：（一）高級中學或大學預科畢業年齡在十八歲以上二十五歲以下體格健全能耐勞苦者▲待遇：（一）學生在校膳宿制服等費概由公家供給（二）學生畢業後擇其成績較優者由本會錄用或派遣邊疆各地服務▲報名日期：七月廿日起至八月五日止每日上午八時至十二時▲考試日期：八月八日起▲附告：本訓練班宿舍不敷分配暫不招收女士備有簡章函索附郵票二分即寄▲班址：南京瞻園路本班

首都女子法政講習所招生

（名額）法律班六十名（資格）以曾中等學校畢業者為準（期限）二年畢業（報名）即日起（考期）八月十九二十兩日（所址）南京楊將軍巷　簡章函索即寄

兜安氏通便丸

見食生厭為大便閉結之結果速以兜安氏通便丸治之蓋廢料滯塞腸內必致血液變毒釀成疾病此丸專治便祕食滯肝旺胃呆等效驗神速
各埠藥房均有出售　上海兜安氏西藥公司謹啟

市府最近新編　遊覽首都必備　新南京出版

欲遊覽首都名勝古蹟者，不可不看。欲知南京市政教育概況者，不可不看。欲知水陸空交通狀況者，不可不看。欲知房屋及土地登記者，不可不看。欲知農工商業之設施者，不可不看。欲知各機關社團地址者，不可不看。凡首都各旅舍酒肆及各公共娛樂場所不可不備最新出版之新南京

是書內容豐富材料新穎全書都三百餘頁附城市鄉區幹路系統大小地圖四幅名勝古蹟風景照片二十八頁為首都指南書籍中最完備最新穎之書本出版伊始廉價優待
全書一大厚冊原價五角　減售三角五分
總發售處南京太平路共和書局

韋廉士醫生紅色補丸與嬰孩自己藥片

家庭為疾病愁雲籠罩而賴韋廉士醫生紅色補丸與嬰孩自己藥片恢復健康之效得以重見光明快樂者不知凡幾前者為成人之妙藥後者為孩子之良丹凡患血虛腦弱食滯失眠早老天癸不調或其他婦科疾病以及痛瘋癧等等韋廉士醫生紅色補丸皆其無上良藥良以血液缺點乃諸病之源而此丸能速生稠濃新血以補其不足至于嬰孩自己藥片味美易服自嬰兒落地以後均可賴其保障健康功能防治小兒不能長大之病源凡小兒食積便秘發熱腹痛泄瀉傷風痰厥蛔虫出牙均極靈驗此為全世界億萬父母業已證明者也

此太原婦人由服用韋廉士醫生紅色補丸得享康健而嬰孩自己藥片則保其幼子之康樂

山西太原上肖牆七十六號壬申製造廠特務隊長喬之高君來書云「內子前因積勞成疾天癸失調面容蒼白精神萎頓諸症纏綿各藥無效後服韋廉士醫生紅色補丸舊症盡除經期準確身體壯強且生一子倚俐可愛現已四齡尖此子生後予時喂以嬰孩自己藥片覺甚有益故喜樂平安從無生病也」

韋廉士醫生紅色補丸補血健腦天下馳名嬰孩自己藥片為治理嬰孩胃腸疾病出牙各症特製之靈藥

各藥房皆有出售或逕向上海江西路四五一號韋廉士醫生藥局函購定價韋廉士醫生紅色補丸每瓶大洋一元五角六瓶八元嬰孩自己藥片每瓶七角六瓶三元五角郵費一概不取

小心火燭

是良箴也尤其是在這亢旱之後物事乾燥易燃之時人們應當特別提防火燭以免祝融之禍但是保障吾人之住宅免遭火患固應留心而慎防吾人體內肝火毋使上升亦應勿忽蓋星星之外火固足以毀屋傷財而星星之內火若不好好的不及時平熄亦足以損人健康而釀成嚴重之惡果是故一見肝火旺盛之象徵如胆汁不化疾病頭痛便祕胃呆口中苦味或口氣惡臭等症即須速服韋廉士紅色清導丸

一二劑以平肝火而復健康　清導丸性和效大導滯平肝治便秘和胆汁止頭痛潤肌膚除口臭防泄瀉痢疾減痔瘡痛苦　北平通州衛十八號朱君仰正來書云「前寄清導丸服後便順肝平邪火頓息且覺此丸性質和平不致峻瀉其聲譽之隆豈偶然哉」清導丸導滯平肝盡美盡善各埠大藥房均有出售或逕向上海江西路四五一號韋廉士醫生藥局函購每瓶七角六瓶三元五角郵力免收（21）

教育部立案　焦作工學院招生

△班級　採冶系一年級土木系一年級水利工程專科學校一年級
△地點　河南焦作本院開封北平師範大學上海寰球中國學生會
△考期　八月七八兩日四處同時舉行
△報名　八月一日起八月五日止（函索簡章須附郵票二分）

減價通告

三炮台

五十枝裝　每听售大洋八角

大炮台

十枝裝　每包售大洋二角
五十枝裝　每听售大洋一元

惠爾斯公司出品

第一老牌

馳名全球已六十餘年

質味最佳皆有口碑優待吸客減價出售

CA-407

總理遺囑

余致力國民革命凡四十年，其目的在求中國之自由平等。積四十年之經驗，深知欲達到此目的，必須喚起民眾，及聯合世界上以平等待我之民族，共同奮鬥。現在革命尚未成功，……

國聯行政院非常會議
意聲明附條件參加
希望能考慮各種有效措置　俾仲裁委員會可繼續工作

▲中央社日內瓦廿七日哈瓦斯電　意政府本日向國聯提出備忘錄、聲明願參加七月三十一日之行政院非常會議、但附以條件、即行政院討論範圍、當以考慮各種有效措置、俾使意阿混合仲裁委員會、繼續工作爲限、設有若干國、圖謀提出其他問題、則意國當保留其所採取之態度、國聯秘書長愛文諾、頃以意國備忘錄、轉送行政院各會員、暨阿比西尼亞政府、並答復意國、謂當以此項備忘錄列入議事日程、阿國對于此層、苟有意見提出、亦當予以轉達云、準是以觀、行政院開會後第一步工作、即當考慮意國所提出之保留案。

意首相電國聯秘書處　盼調解工作得復進行

▲中央社日內瓦廿八日路透電　國聯秘書處、接意相墨索里尼來電、內稱七月三十一日舉行之國聯行政院會議、須以覓取最佳方法、使調解與仲裁委員會、得復進行會務、爲其唯一目的云、國聯秘書長愛文諾聲稱、墨索里尼之來電、將列入臨時議事日程中、惟行政院能自定議程、而輒在舉行公開會議之前、作非公開集議決定云、故意代表阿洛錫、有出席會議、陳述意國關于阿比西尼亞爭案意見之必要、此間人士、現覺意國來電、性質近於哀的美敦書、且由墨索里尼親自署名、故倍增關係、此次行政院集議、各國多未派外長出席、此爲殊堪注意之事、各小國顯然感覺英法意三國、始終盡其力之所能、爲並無諉卸責任之意也。

法時報評論各國態度　對國聯前途頗爲祖憂

▲中央社巴黎廿七日哈瓦斯電　時報頃評論各國關于意阿爭端所持態度、云意國態度、容或徬徨不定、吾人仍信其必能參加行政院非常會議、但附以條件、即非常會議討論範圍、應以五月廿五日行政院決議案爲限、易言之、即仍當擴大議事日程、而將整個意阿爭端、加以研究是也、意阿兩國之中、仲裁委員會、前因意見參差、未能成立妥協、此際自當加入中立國第五仲裁委員、此舉雖非行政院所當爲、但若勸令雙方當事國、同意指派、則行政院優爲之、然則仲裁程序、自可自動繼續進行、而行政院亦必俟仲裁程序、延至八月廿五日、仍未能達到確定解決辦法、始可將意阿爭端、通盤加以研究明矣、意阿爭端、已至此種地步、吾人無論在策略上或在程序上、均不可稍有謬誤、否則國聯即將蒙受嚴重影響、安可不審愼將事歟。

▲中央社日內瓦二十七日路透電　國聯行政院、決於七月三十一日下午五時開會、討論意阿間之爭議、意國是否將派代表出席、尙無切實覆文。

提出兩重要法案
伐勒拉將向衆院
其一要求撤消南愛總督缺　其二完全修正自由邦憲法

▲中央社倫敦二十七日哈瓦斯電　據每日捷報駐南愛自由邦京城訪員所獲消息、自由邦行政院長伐勒拉、擬有法律案兩件、現正從事整理、定十月間提付衆院討論、其一要求撤消英王代表、即南愛總督一缺、其二完全修正自由邦憲法、最要之點、即將對英王宣誓效忠與英王御前會議收受上訴案之權利、予以廢止云、按一九二一年英愛條約、准許南愛人民、有權向英王御前會議、提出上訴、此項會議、可認爲大不列顛帝國最高法院。

美參院通過銀行法修正案

▲中央社華盛頓二十五日路透電　參院今日通過其銀行委員會所修正之銀行案、查參院銀行委員會、前會議定國家信用公開市場委員會統制之、而此委員會、由聯邦儲備局七人、及聯邦儲備銀行十二家之代表五人組成之、又議定新組織、之七人聯邦儲備局、定名爲總裁部、其任期爲十四年、公開市場委員會、有權籌議關於政府公債買賣貼現利率及準備金多寡之政策、國民銀行、根據全國銀行法之修正案、得出售債權、但須受限制、銀行不得承募任何債款、超過其全部債款百分之二十五、或超過十萬元、銀行擔任募債之總額、無論何時、不得超過其資金百分之二百、及其公債金百分之二百、凡在中央或各州所監督下之銀行、皆不受此項計劃、現已送交衆院、債券法案所加予之義務、以便銀行聯席會議考慮之、衆院近曾通過視此更爲嚴峻之改革辦法、參院在通過此案以前、不顧政府之反對、以三九票對二二票、保留准許商業銀行有限制的承募債券之條、此外並以五九票對十遞、否決設立政府自辦的中央銀行之提議。

荷天主教領袖組閣失敗

▲中央社海牙二十七日哈瓦斯電　查里恩內閣辭職後、女王威廉海米娜、當委託天主教黨領袖阿爾白斯、試組新閣、阿氏頃因國會各黨領袖、未能充分贊助、業已失敗。

紐約共黨示威

▲中央社紐約二十七日路透電　今晨德船白里門號、解纜赴歐前、曾發生共產黨示威、而今晚復有共產黨徒與警察、在街衢中發生衝突、致雙方肉搏、激鬥多時、附近居民、多由夢中被喧嘩聲驚醒、乃披寢衣憑窗觀鬥、紛紛以毛刷鞋靴桶罐擲擊交戰者、並潑以汚水、後警察援隊開到、乃以木棍將示威者擊散。

與警察肉搏激鬥

意戴諾鎮炸藥廠爆裂
死者達五十餘人

▲中央社意大利伐萊士城二十八日哈瓦斯電　阿爾卑斯山麓之戴諾鎮炸藥廠爆裂一事、據最後消息、死者達五十餘人、重傷數十人、該廠係意大利炸裂品總公司所開設、而該公司則隸屬於蒙德加蒂尼大化學公司、全部工人、計五百名、廠址設於一小邱上、距戴諾鎮僅一公里、與麥喬來湖相去不遠、爆裂時間、係午後二時三十五分、即由官廳派之救護車掃除瓦礫、至晚間、共起屍骸十二具、骨肉橫飛、不忍視、至深夜時、因恐有爆裂情事、故暫停工作、將俟黎明繼續進行、現爆裂部分、在廠中打包箱、據聞爆裂原因、係因箱墜地之故、但此說尙未證實。

我國影片「農人之春」
在比獲得優獎

▲中央社北京二十七日[illegible]

[illegible]

奧聯邦政府令各省長制止保皇黨行動
據稱變更國體決不輕率從事　衆認係外交方面已發生困難

▲中央社維也納二十七日哈瓦斯電　聯邦政府、頃向各省省長、發出命令、謂一切煽動、均非政府所宜、復辟之舉、尙不成問題、[illegible]

[illegible]

希臘總統[illegible]爲國體問題

[illegible]

每週國際述評
意阿糾紛之最後階段

意阿糾紛、近頃形勢、[illegible]

[illegible]

英日關稅戰爭之加劇

[illegible]

陸軍通信兵團錄取有無綫電學兵揭曉

南京

王增瑩　陳西球　岳純伯　孟玉珂　王潛　張鐸　張壽根　黃學餘　劉吳奎浩
王嘉銳　鍾達經　佘杰生　李聘卿　楊秉儀　陳讀　陳世楨　鍾志　李廷芳　劉守法
李希斌　艾方乾　夏伯言　陳元基　王追義　徐石操　陳理沛　陳永旭　雍微先　熊德生
袁珍鑑　徐鴻聰　余致安　鄭以淼　樊光輝　徐祝堯　王予貴　姚明燮　駱孝農　趙恩福
陳紹杰　謝傑　張志強　常芷茹　侯樹人　黃世聽　徐家和　張思仁
周召南　仰書紳　趙嗣哲　陶佩珩　鹿汝彬　羅長垠　趙浙明　宋奇均　沈恩保　錢子潮
覃瑋　朱堂鑫　方杭宇　宋祚暉　邵訓之　張巽　奚保洪　張超貴　劉建寅　諸葛柏
王承瑤　楊秀嵐　陳嘉佩　黃之幹　王振福　顧依秀　曹錫溪　倪容寬　李少文　楊指春
張富強　黃詠之　張玉麒　朱鶴年　傅甘霖　王建元　徐錫祥　李德奎　陳周入　鄔錫瑛
吳雄春　王元鴻　張徵官　張津　程聖德　華志義　葉成和　唐少雲　錢林坤　趙振五
呂虹亮　傅建華　張克武　閔斐　曹君尙　金渭濱　王桂琴　黃映輝　凌慶雲　陳開山
汪錦文　石文賓　張正行　陸季生　俞桂遠　陳粱洲　胥愛純　朱循環　諸葛豐　潘右軍
陳鴻煜　劉西賓　李春苞　居精書　張谷茹　陳志雲　詹兆齡　周振傑　萬自璞　保宗義
彭祖官　于其相　陶教春　柏仲良　張宗祥　朱玉泉　姜文安　王朝傑　王兆鵬　沈培初
高保儀　董文煥　樓西屏　陳林孝慈　林雨培　晏榮　季步焜　陳其德　郭振彪
舒繼岷　黃光輝　島金鼬　陳光前　楊爾發　夏文華　甾一中　張啓昌　林慧榮　沈裕泉
王光華　鄭俊文　徐承鑑　李正麟　周昭璞　謝昭璞　王渭　劉希讚　張德本　朱德劍

鎮江

方瑾如　湯化勤　林鏡　謝正德

保定

花茂貴　吳以德　劉寶珠　陳鳳圖　桑振年　張尙仁　董家瑞　于燦文
方國榮　張宗淦　王振明　朱英麟　任銳　成忠華　王中安　齊志彰　陳泉水　王遠昭
徐仁樂　葉廣興　畢榮武　楊承裕　楊燾　王東臣　馮季銘　楊濬泉　王清漣　丁守儉
汪永榮　殷永材　甄懋貞　李燕然　戚殿魁　張保和　萬佑俊　張維翰　翟書香　張粟元
羅槐生　林聯勛　蕭樹禮　程延勛　楊仕勳　程一圭　顧永恪　張芍坪　趙炎承　李存焯
胡金保　王延林　苑之泉　鄭玉符　何清　許仲廉　何景琛　張孔祿　郭鴻榮　尹照榮
張博鋼　趙啓祥　王玉如　強書田　綦鴻和　盧洪初　楊應漣　張廉友　錢明祿　劉清芳
陳定福　張肇初　張建銘　吳宙友　郭玉鏡　胡坤鶴　陳培坤　萬崇德　王遜亭　潘錢
劉清泉　徐世珍　李述志　王銘新　石簡行　方沛濤　徐懷根　周士明
姜耀東　王念賢　劉永奎　邱廣印　喻柏祥　吳伯峯　郭文紺　馬祿原
李蘭峨　趙俊儒　劉景榮　劉懷敬　朱文英　陳公引　盧培根　蔡潤德
黃慶奎　吳玉亭　熊夢周　畢家章　林鹿和　徐景耘　陳士良　余翔
盧旭東　楊樹寶

杭州

周雲卿　呂國岩　崔鑫　章鳳聲　彭元龍　劉鼎原　唐玉衡
徐世廉　劉鶴千　綦永宗　馮增高　錢樹義　邢增崇　葛樟鈿　李子胥
朱澳　苑耀星　華晉炎　黃正芬　陳儀　王化良　宋理　張佩璜
于迺文　黃慶民　趙汝明　吳兆忠　沈方進　朱昌福　吳元璋　段國章
李廷漢　孔慶謂　王文周　潘惟鏻　周崇催　金際時　林鵬飛　王柏梁
王爲智　沈肇斌　張發廷　樓壽春　湯復生　潘家煜　陳伯英　嚴望恩
孫志烈　王鴻飛　厲肇荷　陳志穠　章惠敷　許世樟　沈德孚　單本農
姜明舉　李茂福　馬利方　徐瑞富　諸葛明　尹統　吳新民　王瑞菊
張學濂　陳紹頤　金永承　朱尉超　周祖璐　鄭榮　姚仁風　羅柏鈞
張學仲　張學純　王建中　楊洲錫　朱中善　唐肇興　郭守仁
粱成訓　譚慶新　史樹聲　王競青　張冀謙　袁一謙　蕭汝華
孫朝佺　黃葉田　馬吉人　韋俊傑　朱賓遂　馮際寶　杜光璇
王熹田　徐廷建　張景昌　吳紹伯　陽自元　張尙忠　鄧鳴

濟南

盛燮熙　徐德福　汪禮遠

以上錄取各學兵向各招考處領取保證書京鎭限于七月三十一日以前杭濟保限于八月三日以前一律塡繳報到逾期不收

中法越南新約之簽立

中法越約、經過五年交涉、卒於本月二十一日在南京巴黎、同時宣佈、全部文件、共計二十有三、其意義之重大處、試檢討之如次。

其一、中越貿易、以前本訂有專約、如光緒十二年（一八八六）之中法越南邊界通商章程、光緒十三年（一八八七）之中法續議商務專約、及光緒二十一年（一八九五）之商務專約附章等、對中國貨物之運越、均規定得享優惠、其內容分兩部門、一爲特別輕稅、另一爲普通互惠稅、故華貨在前之輸越者、每年至少達一萬萬元以上、自此項舊約、在過去六年前廢止以後、越南對我貨品、遂取消入口特別稅則、於是國貨入越、大受打擊、僑商受無約國待遇、所受苛罰不便之處尤多、則此約之成立、雙方同蒙其利外、四十萬華僑地位之得有保障、與國貨之繼續流通、均値得重視者也。

其二、爲歷屆中法舊約、多有不平等條款之規定、此次新約、將其完全廓清、例如中法越南邊界通商章程中第九款、第十二款、及十三款、中法續議商務專條中之第三款、中法續議商務專約附章第一、二、三、四等款、皆澈底廢除之。

惟越南對我之輸入以糧食爲大宗、據越南海關報告、去年出口米谷、總額爲一百五十七萬五千五百三十九噸、而運來中國者、達四十四萬三千八百另四噸、歷年中越貿易、我平均入超、米谷入口、爲其主要造因之一、（按兩國貿易平衡、自一八六八年至一九三三年、除了六年共出超二、九九九、二五三關兩外、歷年均爲入超、計六十六年間、共入超二四一、一五五、三八三海關兩、而其趨勢、則爲一九〇七年以前、每年平均不過數十萬兩、在一九〇七年、方開始增加、至一九三三年、造成最高額、計達四千九百八十六萬八千餘六十九關兩）而此次乙種換文中聲明、謂中國政府聲明、兩年期內、並不禁止越米輸入雲南、廣西、廣東三省、其入口稅規定爲每百公斤一・五〇金單位、則將來法方所收之利益將甚大、而洋米入口之制止、因雖亦必如前、惟是對於洋米之抗戰、主力漸分、在一國農村之復興、不能藉此一紙條約、發生萬能效力、則此約加於我僑民者彼其厚、甚足深致慶幸也。

殖民地乃至本土與外國之貿易、向取放任政策、過去屢經波折、卒以其長袖善舞、應付裕如、惟自國際不景氣潮流、猛侵入英倫三島後、四周環境、無一處有出路、其時間又久、無片時可喘息、於是因國際購買力之減低、而引起帝國市場之縮小、生產過剩、商買不行、此金融王座之島國、乃迫而放棄金本位、實行匯兌採併、獵取國外市場、同時召集渥太瓦會議、加緊帝國經濟之團結、則於關係全國工商業命脈之紡織業部門、與新興之日本抗戰、應認爲此一貫政策之一斑、無所用其疑異、惟就過去經驗觀之、英日間對紡織問題之衝突、失敗者往往爲英國、日印紡織戰、規模之大、與決心之堅、卒走入妥協一步、則以日本所挾持者、確有其頗撲不破之處、勞力之廉、生產技術之猛晉、與原料來源地之擴大、皆日本制勝之基本條件、以彼例此、日加英加日埃間之發起關稅競爭、勿寧可認爲多此一舉、而其時間又適在保守黨政府登台以後、其不留戀於往昔之憧憬、及蔑視過去之困難、均應於其他方面尋求解釋、而其故則可深長思也。

津浦鐵路簡明行車時刻表
民國二十三年七月一日起實行

北上

站名	滬平通車第三〇二次	平浦通車第三〇六次	津浦快車第二二次	浦徐混合第七二次	徐濟混合第七四次	濟津混合第七六次	濟津混合第七八次
上海北站	七點四十五分到						
南京	二十四點開						
浦口	廿一點十五分開	八點到	十九點到	二十點二十分開			
滁州	十九點三十五分開	六點廿一分開	十七點三十分開	十八點十七分開			
蚌埠	十六點十九分開	二點二十分開	十三點廿三分開	十二點三十分開			
徐州府	十二點十一分開	廿一點〇二分開	七點四十五分	六點十分開	十九點三十分開		
臨城	十點十分開	十八點廿分開	五點十五分開		十七點十五分開		
兗州府	[illegible]	十五點三十六分開	二點廿六分開		十三點四十六分開		
曲阜	七點五十四分開	十四點三十七分開	一點廿四分開		十二點五十分開		
泰安府	五點四十二分開	十二點四十二分開	廿三點廿〇分開		十三點十三分開		
濟南府	三點三十三分開	十點十六分開	廿點五十四分開		七點二十五分開	十二點〇五分開	十七點開
德州	〇點二十分開	六點十五分開	七點〇三分開			十二點二十分開	十七點二十分開
滄州	廿一點三十〇分開	二點三十分開	十三點廿二分開			十五點五十八分開	廿一點五十七分開
天津西站	十八點五十三分開	廿三點〇一分開	〇點四十七分開			十九點四十七分開	二點三十分開
天津總站	十八點四十分開	廿二點四十五分開	九點三十分開			廿三點三十五分開	六點〇五分開
天津東站	十八點二十分開	廿二點廿分開	八點五分開				
北平	十五點〇五分開	十八點五十分開					

南下

站名	滬平通車第三〇一次	平浦通車第三〇五次	津浦快車第二一次	浦徐混合第七一次	徐濟混合第七三次	濟津混合第七五次	濟津混合第七七次
上海北站	十六點開						
南京	廿三點十五分開						
浦口	一點四十分開	十點開		七點三十五分開			
滁州	三點〇五分開	十一點四十分開		九點三十七分開			
蚌埠	六點三十八分開	十六點十一分開		十五點十二分開			
徐州府	十一點〇五分開	廿一點三十分開		廿一點五十五分開	七點二十分開		
臨城	十三點〇五分開	廿三點四十五分開			九點五十九分開		
兗州府	十五點四十七分開	二點五十五分開			十三點二十三分開		
曲阜	十六點十四分開	三點二十三分開			十三點五十六分開		
泰安府	十八點十五分開	五點二十五分開			十六點四十五分開		
濟南府	廿點四十五分開	八點〇五分開			十九點十八分開	十二點〇〇分開	二十三點開
德州	〇點廿五分開	十一點十二分開				十五點四十一分開	三點廿六分開
滄州	三點二十九分開	十四點二十七分開				十九點十八分開	七點三十四分開
天津西站	六點三十分開	十七點五十分開				廿二點五十八分開	[illegible]
天津總站	六點五十五分開	十九點四十分開	二十點十分開			廿三點十分開	十二點〇三分開
天津東站	七點三十五分開	五點二十分到	[illegible]				
北平	十一點卅分到	八點十九分到	廿點廿分到				

魯西鉅野嘉祥水災慘重
湖水與河水相連汪洋一片
房屋多倒毀災黎時相對泣

（濟南快信）魯省黃河、自在臨濮集決口、鄄城鄆城荷澤鉅野嘉祥濟寧東平汶上等縣、盡受波臣之虐、鄆城鉅野嘉祥三縣、適當大溜之中泓、故受災更較嚴重、山東省政府特派參議甄勤成、民政廳視察員李蓮生、攜帶現款、趕赴災區辦理急賑、甄李二氏、於本月十七日下午由濟南到達濟寧、在濟寧購買麵粉五千袋、於十八日星夜用船百隻、裝載前往施賑、記者隨行、至鉅野嘉祥兩縣視察水災之慘狀、共計歷時一週、記者於二十五日返抵濟寧、甄李二氏、則由鉅野轉往鄆城、茲將視察所得分誌如下、雖只鉅嘉兩縣、足見黃患慘重之一斑。

趕放急振 慘狀目不忍覩

賑船百隻、於十八日夜間出發、沿運河南下、首尾連接、亘長數里、無數災民之生命線、即於此燈光與水光相映、人聲與櫓聲爭喧中、載與俱去、前行十數里、至石佛村、傾盆大雨、迎頭而至、乃停泊該地、以避風雨、翌早雨止開船、繼續南駛、入南陽湖、船頭翹望平波萬頃、與黃流截然[illegible]漸濁、迨抵趙王河入湖口門、見沿湖埝均被衝決、黃水汹湧、有如倒瀉奔騰澎湃、船爲簸搖、亦可想見水勢之大、至下午四時、暴風狂吼、船不能行、乃又停泊湖內、而風勢愈吹愈烈、直至二十一日上午、風勢始殺、甄李二氏、乃令船啓椗、出湖溯洙水河上駛、見[illegible]

八、計北自汶上馬村、南迄蔡河、寬達三十餘里、東西則直貫縣境屬村二百六十餘、其中未付黃流者、不過縣境東北王橋鎮楊屯等四十餘村耳、餘均被水浸房屋倒塌什物漂流、甚者如城東豆坊西關趙莊均告陸沉、全村烏有矣、但人民防水技術及合作精神、殊堪驚佩、黃水如是之浩大、城西十五里馮海、田海、谷莊三村門埝、修築頗爲堅固、村民一律臨埝防守、故未被水沖開、良有以也、迄今[illegible]重云。

嘉祥縣城、見四週完全受水包圍、水由石縫汩汩向城內滲漏、且已坍塌四五處、正在修葺中、縣長王華安救護得力、災民死亡甚少、只牟海村死一人、牛官屯死一人、現仍在連日分派船隻馳赴各鄉營救、並在城內舊大隊部地址及城西之大山頭兩處、爲臨時[illegible]

老弱對泣 有如人間地獄

[illegible]

首當其衝 鉅野受災獨重

鉅野適當黃水正溜中之正溜、故全縣幾全被淹沒、全縣一千四百餘村、受災者達一千一百以上、城西地勢較窪、故五百餘村、受患尤烈、如辛莊邢莊、奚樓孫官屯實海許屯、康莊、東陳莊、城場店、蔡莊、許莊、劉莊、前鷄鴨[illegible]華廟、馬莊、東位[illegible]邵海、太平集、鄧[illegible]城、沈莊、張路口[illegible]坊棠、李莊等四[illegible]據縣府二十四日[illegible]各村悉被水沒、[illegible]存、僅有一鷄一犬[illegible]高屋脊之上、未[illegible]其餘人畜、則不[illegible]現據調查所知者[illegible]者達六十名、全[illegible]廿餘萬、萬福河[illegible]人民對堤埝搶守[illegible]未受災、現正運[illegible]渡災民、截至廿[illegible]運至城內者、已[illegible]人、城隍戒烟所[illegible]縣府小學、三官廟[illegible]六處均爲收容、[illegible]滿之患、其在大[illegible]下檐托足、觸目皆[illegible]城廟周圍水深已[illegible]全城岌岌可危、[illegible]椿、晝夜看守、而[illegible]報、仍時有所聞、[illegible]內、不再水落、則[illegible]堪逆料矣。七、廿

上圖爲鉅野城四周均被水圍人民打椿守城情形、下圖爲鉅野兩關房屋倒塌之一斑

實行利用航空測量 賡續整理田賦
南昌已試測竣事結果圓滿
擬繼續推行限兩年內完成

（南昌通訊）贛省主席熊式輝、以本省田賦收入總額、在前清末葉、年可收九百餘萬、時至今日收入銳減、每年僅能收到四五百萬、爲欲達到十足征收、釐清一切積弊、以裕國課起見、曾經用航空測量法、測圖清查、期以十年完成、現南昌全境試測完畢、結果圓滿、即擬繼續擴測新建等三十餘縣田畝、分三期推行、先從第一區新建等十縣着手、決定經費率九萬九千元、限二年完成、並重新擬訂計劃、經函請參謀本部陸地測量總局着手辦理、並將前定航測新建辦法、即行取消、復分飭財廳按照預算撥給經費、及土地整理處[illegible]航空測量總局航測隊[illegible]於增加精度及土[illegible]用圖同時完全各點、已於照辦、並請述明四項意見、已茲探誌如次、藉爲關心贛省田賦整理大計者告、其述明四項意見如下。

四項意見

新定航測法、迭經試驗、尚無過大之差誤、惟爲增加精度起見、並應將三角網距離縮短、並限每十公里內、須有從橫三角網各一條、以資控制、並不另加經費、（二）原計劃各組經費預算互有盈虧、惟挹彼注此、尚敷分配、嗣後關於各組經費、應請准予流用、以利進行、但以不超過原預算總額爲原則、（三）本隊業務繁忙、各種軍用地圖、限期甚緊、時須抽調飛機、分赴各區工作、礙難長駐贛、如新建縣辦理有成效時、應請贛省府日前撥給第二區開辦費、爲購置飛機及添補各項儀器之用、俾利業務、（四）贛省府主張十地圖軍用圖、須同時完成、業由局轉飭本隊切實遵辦、請於分隊中成立地形組、其人員薪餉、由總局調用開支、業務經費則由分隊各組經費節餘項下動支、不另增加經費、俾此項計劃得以實行、贛省府主席熊式輝據情後、當以所稱各節係屬實情、業經查照備案云。

△ △ △

爲辦理戒烟儲金 蘇省府告全省民衆
偶有餘款倘能歸他方保管
則購烟無資自無再吸可能

[illegible]人生之希望在此、自新之興趣在此、本府有見及此、深欲設法引起烟民自新興趣、以增強其自新之決心、爰特令農民銀行辦理烟民儲蓄、以爲推動之主力、蓋戒烟者意志稍或薄弱、則偶有餘款、不免技癢、受人牽引、自[illegible]時有再吸之可能、如能使一有餘款、即歸他方保管、購烟無資、何從復吸、稍積數月儲金逐漸增多、生計漸覺寬裕、一切重新做人之希望、自能油然而生、爲身爲家爲社會爲國家之念日重、沉淪惡趣之念日重、數年以後。

可以

置產可以建屋、可作兒女之教育費、可作本身之養老金、可以資助親友之貧窮、可以助謀人羣之福利、父母愛之兄弟重之、兒女親之、朋友稱之、親族鄉黨交頌而爭譽之、巨貲在握、便如有一種權力、可以運用、凡有功德、任我施爲、回憶數年之前、鳩形鵠面、時時須乞丐人之餘潤爲人人所賤視、豈非一在天之上、一在地之下、此時行且以身作則廣事勸人、而豈肯復蹈惡轍乎、本府懲于戒烟復吸之可痛、必謀所以感化、而[illegible]爲嚴切之注意者、即一烟民戒後是否再私行復吸、一方是以烟民戒後復吸、一方面使本省厲行禁政之心力等於虛擲、一方面使其自身甫得之光明化爲烏有、此實爲一至可惜之事、

可痛

查禁烟法規對此本有處重刑之專條、本府原不難執法相繩、置之重典、以昭炯戒、惟念國家教養國民所費至鉅、有一國民不得其用、國家已受其害、而況於置之重典、國家之損失、自屬更多、故本府極願以有效之政策與感化、使烟民決心自拔、不殺一人、而成禁烟之功、感化之道、如何而惟有挽回其已失之良知、引起其自新之興趣而已、夫人誰不願爲一良善健康有能力之國民、勤於治家、勇於服務、裕於生計而得人之信仰、今烟民則一一反是、果以何因緣而墮落、至是清夜反省、其一線天良、回復之頃有不痛自怨之而有孳由自作孽者乎、但能常保持此一念、即爲自新之機、尤勿謂陷溺已深。

自新

之將無及也、果從此斷然斷絕舊染、則自身之健康能力金錢家業、不難恢復、而已失之信仰、亦能漸次收回、依然儼然復爲國家社會家庭中一有價值之份子、

感化之法、認爲莫善於辦理戒烟儲蓄、蓋以此也、本府既秉此導人爲善、助人致富之旨、故命令農行於此項戒烟蓄金之利率特加提高、以示鼓勵、凡吾蘇人、當深思熟計踴躍參加、勿稍猶豫、試思人即至愚、誰不爲本身之老年及身後打算、誰不爲承嗣之後世子孫打算、倘於此時加入儲蓄、則一切打算、均有成功之日、其稍有知識者又誰不希望己身爲一有用國民、爲被人崇敬之紳士、爲家庭社會國家不可少之優秀份子、倘於此時決心捨棄舊染、加入儲蓄、則此後利用金錢之萬能、出諸正當之途徑、亦不難一一盡償其願、望而盡補從前之缺憾、綜上種種理由、凡我蘇人、務須父教其子、兄勉其弟、叔督其侄、妻諫其夫、以及親戚相勸、朋友相規、從速加入戒烟儲蓄視爲邁進光明之唯一楷梯、經此諄誡以後、本府不信吾蘇省尚有冥玩不靈之人、既戒復吸自絕於人類、自蹈於法網、使親者痛而仇者快、爲萬世子孫之羞、如其有之、本府認爲其人自暴自棄、爲人羣之蟊賊、已不復足加以憐憫、當不惜嚴法以繩、惟終望大多數良知未泯、志氣猶存之人民、激厲奮發、爭趨於自新之途、本府得以加入儲蓄之多寡、卜吾民立志自新者之數量、凡受戒烟民幸勿自失、此「重新做人千載一時」良好機會也。

決心

切打算、均有成功之日、其稍有知識者又誰不希望己身爲一有用國

（一）貧苦無依之烟民、（二）無保可釋之烟民、（三）判處徒刑一年以上之烟犯、工藝出品、着重在手工業、推銷首着重於機關團體、以符消費合作之主旨、俟出品精良、再推銷於市場。

▲ ▲ ▲

婺源先賢 汪雙池遺著
博綜疏義名貴非常 紫陽書院發起翻印

（婺源通信）本邑先賢汪雙池先生、名紱、與同邑江永、休寧戴震、爲有清一代宗儒、幼即肆力學問、以斯文爲己任、治經窮理、博綜疏義、剖析精微、而皆折衷於朱子、每有獨得、往復發明、著述等身、悉歸純正、諸子九流、無不旁及、先生卒後、其弟子余元選、收其遺書、藏之唯謹、乾隆壬辰、詔徵天下羣書、明年、學使朱筠按試徽州、元選以先生書十餘帙獻之、朱嘉賞、命學官繕寫上四庫館、並親撰文以闡揚之、光緒八年、祀鄉賢祠、所著書經詮義、樂經律呂通解、讀近思錄、琴譜、詩韻析、物詮等、紫陽書院均已刻板、此外醫林纂要、武笈談兵兩著作、尤名貴非常、談兵一書、去夏陳雪暄司令駐節本邑時、聞有秘藏此本、曾參考、出以資剿匪途徑之假、於此可見該書內容價值、刻該院以先生之遺著、流傳於世者尚少、欲徵集之、苦無善本、乃決定以該院存板各書、並先生年譜、全部翻印、用中國上等毛邊紙精印、發售預約半價、合購七種、計二十七冊、大洋八元七角、聞本年八月內可以出書云。

西北途中見聞錄
由西安至蘭州之一瞥

孫君光茂、係中央陸軍軍官學校畢業、服務交通兵團第二團、於月前奉命出發蘭州、歷程四千餘里、曾有詳函致其京中友人劉君達三、對西北之地理民情風俗習慣、及政治上應興應革事項、言之甚詳、茲擇要刊布於此、以供關心西北者之參考。

（上略）余此次隨軍出發、歷程四千餘里、與正軍隊生活、嘗之殆遍、謹將途中經過及見聞情形、簡陳於后、以饗讀者、六月十五號奉命用火車裝載人員車輛由蚌出發、十九號抵西安、鐵道輸送、於焉告終、此段見聞、鄭州以東、民情與浦蚌段無甚差異、過此即土山林立、久旱未雨、百物不生、人民住所、悉鑿山爲屋、穴居其間、婦女纏足之習、仍屬風行、工作時、每因足小行走不便、多以兩膝跪地而行以代之者、纏足之苦、可勝言哉、過潼關不遠、即遙見華山萬峯矗立、高入雲際、其雄偉之姿、實不愧爲五嶽之一也、西安爲古帝王建都之所、現隴海路暫通車至此、交通既稱便利、商業亦頗發達、昔之矮小房屋、狹窄街道、茲經邵主席改造開闢後、已大有可觀、臨潼縣在西安東門外三十里、有溫泉一相傳爲楊貴妃沐浴處、余慕其名、因往浴焉、其水清碧無垢、溫度適宜、較之湯山溫泉、或有過之、誠天生佳地、楊貴妃之出浴于斯、或有由也、二十日離西安、二十六號抵蘭州、計程八百公里、全爲崎嶇山道、汽車行駛、實屬困難、所謂蜀道艱難者、諒亦不過此也、此段人民仍多穴居、習俗一同河南、所可異者、鴉片遍野、禾黍全無、現在奇葩競放、燦爛奪目、而男婦老幼、則均形容枯瘦、面呈烟容、睹此情形實爲民族前途悲、若不迅予設法鏟除烟苗、禁止人民吸食、而徒欲開發西北、直等于空口白話耳、途中幷經三關口、爲宋時用兵之地、即劇本所傳楊六郎[illegible]門、近臨黃河、水流甚急、人民渡河、悉以羊皮吹氣、數個併列爲筏、殊覺輕便、頗合軍事用途、惟是此地城市險陋、道路狹窄、是以商業蕭條、百物昂貴、食料悉來自青海、設一旦阻禁、則十日內即舉市斷炊矣、駐防斯地、可不懼哉、余等伙食每日三餐、均爲大餅稀飯、余雖生長南方、而對于麵食、尚稱合胃、幸無廢食之虞、至此地教育情形、約有中學四五所內特設有高中、大學二部、女子師範一所、教會學校一所、小學約十所、學生均未剪髮、裝束如民十二年湖北之女生然、樸素堪嘉、而一般民氣消沉、毫無國家觀念、又極刁猾欺生、尤以回民爲甚、瞻念國家前途、不寒而慄、此地氣候甚涼、早晚須穿夾衣、夜間須蓋棉被、據先來同學云、「最熱天氣、亦不過如南京之四月中旬然」誠屬避暑佳地、想廬山莫干、當亦不及此也、月之十號午后三時許、忽發狂風、冰雹大作、如衞生丸大小、歷時十分、始雹止天霽、民間之農作物、悉被打毀、實爲患匪淺也、汽車停在操場、亦被吹出二百里以外、此等颶風大雹、我輩實屬罕見、洵奇觀也。

各地簡訊

淮陰

蘇境侵入黃水已退

江北運河淮邳段工務所、昨接駐微山湖調查水位事務員陳澤民電稱、黃水仍滯魯境南陽湖、水勢已跌落、漫溢入蘇境夏鎮之黃水、現亦漸退、不致危害蘇北、微山湖因魯西連日大雨、湖水漲十一生的、存水爲三十一點[illegible]、七六公尺、尚無妨礙、邳汛[illegible]落一尺、存水一丈七尺、宿汛落四寸、存水一丈五尺四寸、雙金閘漲三寸、存水三丈二尺、清江汛無漲落、存水仍爲二丈三尺八寸。

專員勗勉軍警

第六區保安司令部集合官兵三百餘人訓話、主席施奎齡、提出禁令三項、一、不要宴會、二、不准嫖賭、三、不准敲詐、命一體[illegible]遵行、[illegible]不擾民之行爲、負着保民責任云。

鹽城

成立防汛委會

鹽城區各縣、在最近兩週、霪雨連綿、河水高漲、又加黃水氾濫、蘇北告急、邑人咸抱隱憂、本區行政督察專員、奉建廳電令、於本區內統籌防護、乃召集地方人士十人、成立防汛委員會、討論進行事項、各縣堤圩殘缺、督飭區長提董、從速修補、並函鹽東、阜、墾殖公司、預將境內通海閘口水道、整理完好、便於啓放云。

南通

烟民工廠開幕

蘇省禁烟委員會在南通小海鎮、開辦烟民習藝工廠、於七月二十六日開幕、由南通區行政督察專員鄭亦同、行揭幕禮、該廠主任嚴逸男報告、蘇省四區黨務指導員黃公任等演說、廠內現收容烟民、（

淮安

甄審區長定期考試

本邑縣長姚崇國、爲推進區政、選拔人才起見、特公開甄審區長、報名期定爲一個月、統計報名應甄者一百五十餘人、姚縣長除分別召集談話外、特定於本月二十八日假城中民教館、召集各應甄區長舉行考試、其考試科目及試題、正在妥擬中、並於今日登報通告各應甄區長、屆時前往聽候考試。

甘肅雹災
省令各縣就近籌賑

（蘭州航電社）本省各縣、於本月九日、發生雹災、爲禍皋蘭等二十三縣一節、已誌前報、近日來各縣紛紛電請省府救濟、幷分別呈報民財兩廳及省禁烟委員會、請蠲免正雜糧款、及烟畝罰款、以恤災黎、聞省府已令行禁烟委員會及民財兩廳詳查、幷令行各縣、就近設法籌賑云、

水災乞振公電

▲澧縣來電 南京中央黨部、國民政府、行政院、立法院、監察院、司法院、考試院、暨各部會、軍事委員會、經濟委員會、賑務委員會、上海華洋義賑會、長沙湖南省黨部、省政府水災救濟總會、民政廳、財政廳、建設廳、教育廳、省賑務會、水災善後委員會、華洋義賑會湖南分會、各省黨部、各省政府鈞鑒、湖南各縣市黨部各縣市政府各報館勛鑒、各慈善團體、各慈善大家、天禍澧邑、連年災祲、然未有若此次水災之慘且重者、沓邑屬垸鄉、居澧水尾閭、百川匯合、每易汎濫、七月一日沅資之水、自南逆流入境、長江之水、復由北建領而下、兩水橫流、洞庭淤淺、不易宣洩、兼之三四日霪雨傾盆、平地水深數尺、西洪暴發、縣屬三百餘垸、完全告潰、延至五日、風雨更驟、水勢陡漲數丈、冒冲護城堤、破西北城、澎湃而入、頃刻之間、水深二丈有餘、淹斃人口、當時有數可查者、已千餘人、其他廬舍牲畜財物之損失、當在數百萬以外、同時沿湾澧道諸流域各市鎮、如煖市閘口王家廠大堰墻清泥潭彭家廠夢溪市周公渡永鎮河津市小渡口紅廟欒市劉市新渡河新洲渡口市等處、田園廬舍、蕩然無存、屍骸枕藉、臭氣冲天、其死亡人數、在一萬以上、各垸鄉災民初潰時、猶可趨避、堤岸自經五日泅浪怒濤之後、舉凡屋宇傢具鍋灶糧食、均無存者、所有垸堤盡沒波中、其損失更不可以數字計、按此次災區、西起煖市、東至焦圻、約二百餘里、北起彭市、南至渡口、約一百八十餘里、受災人口、約計五十萬、非振不生者、達三十萬、損失之巨、事變之慘、爲開縣以來所未有、伏祈我黨政當軸諸公及熱心慈善大家、發悲天憫人之宏願、秉己饑己溺之素志、予以物質賑濟、或精神援助、登高一呼、仁漿義粟、惠許分霑、感同再造、泣血陳情、伏乞矜察、澧縣救濟水災請願團代表黃貞元向郁階孟慶暄王協武任承榜辛仙椿唐宏讀胡和茗曾湘彥李原畯于作霖譚灼俊張松濤等同叩馬。

▲枝江縣來電 萬急、南京國民政府林主席、行政院汪院長、各院部、成都蔣委員長、全國經濟委員會、全國賑災委員會、武昌張主任、駐鄂綏署何主任、湖北省政府張主席、沙市徐總司令、湖北第七區專員、枝江縣長、饒各級黨部、各機關各慈善團體、各報館均鑒、竊以天災流行、古今之常、無足深異、惟屬區此次所受水災浩刦、其損失之鉅、與夫情狀之慘、萬[illegible]餘長堤數段、爲難民棲息之所、終朝暴露、又復半立泥淖之中、半受風雨侵凌、有若澤畔水鷄、終日鵠立於孤洲之上、有二三日未得一食者、因水勢狂漲時、飛流急湍、舟楫難通、人人自危、援手無術故也、當水勢稍殺、由江口商會、趕製麵包、僱小划分送、幷由各紳商捐助米豆、設廠施粥數日、以維現狀、惟哀鴻遍野、來日方長、杯水車薪、濟于事、嗟彼萬餘災黎、庇身無所、果腹無資、設不急爲之所、勢必相繼轉於溝壑、且地方秩序、恐更有不堪設想者、本會目擊心傷、徒喚奈何、除已由江口鎮商會、及第三區公所、先行聯銜具文連同水災照片、呈請枝江縣政府、電呈湖北省政府、設法急賑外、用特代電呼籲、即乞痌瘝爲懷、一視同仁、准予設法賑濟、以救災黎、而廣德惠、臨電迫切、無任待命之至、湖北枝江縣第三區臨時水災救濟委員會敬叩眞印。

南京市商情

糧食（七月二十九日） 根據行價門市另加生活費

名稱	每石價
上洋熱	十一.〇〇
洋熱	九.〇〇
上黃熟	十.〇〇
黃熟	八.〇〇
黑熟糙	十.七〇
黑糙	八.八〇
巢縣機米	七.九〇
南陵機米	八.七〇
三河機米	七.四〇
[illegible]	六.六〇
芝蔴	無貨
[illegible]	無貨
[illegible]	六.三〇
[illegible]	七.五〇
[illegible]	三.六〇
[illegible]	三.四〇
[illegible]	九.〇〇
[illegible]	八.二〇

麵粉

名稱	價
一號小麥	二.九〇
二號小麥	二.七〇
新蠶豆	三.四〇
綠豆	五.八〇
青豆	無貨
黃豆	四.四〇

麵（大同廠出品）	每袋價
綠月兔	二.五〇
紅月兔	二.三〇
藍聚寶	二.一五
白四號	一.九〇
大袋麩皮	二.二〇
小袋麩皮	一.一〇

油鹽

名稱	每石價
豆油	[illegible]
麻油	[illegible]
生油	[illegible]
青油	[illegible]
北大籽油	[illegible]
小籽鹽	[illegible]
精鹽	[illegible]
晒鹽	[illegible]

煤

名稱	每噸價
統興屑煤	十三.五〇
中興塊	無貨
開平屑	十二.五〇
開平塊	十八.五〇
大通屑	十二.五〇
大東塊	無貨
華奇屑	十二.五〇
華城塊	八.三〇
紅江統	十五.五〇
長南塊	二十.五〇
柳江塊	二十六.五〇
河南塊	二十二.五〇
民生煤	無貨

金融

名稱	價
輔幣折	七.〇七
小洋角折	五.四五
雜角折	七.二〇
新角折	五.七〇
銅元折	二角八五.八〇
大洋兌小洋	十三角二五四
大洋兌銅元	三千四百七十二文
雙角兌銅元	二百二十文
雜角兌銅元	五百文
一元合小洋	十角八五
金銀出售	九二.五〇
收入	八六.五〇
銀兩售	一元二五
收入	一元二角

赤紋又　紋又

長江船期

今日（七月二十九日）
▲上水▼ 招商 無、三北 無、太古 無、怡和 吳淞
▲下水▼ 招商 順、三北 無、太古 無、怡和 江無

明日（七月三十日）
▲上水▼ 招商 無、三北 紹興、太古 無、怡和 無
▲下水▼ 招商 無、三北 無、太古 溫州、怡和 無

秦淮虹吸管昨啓用
東水關決建築抽水站
因與冲刷秦淮有密切關係
經委會續撥防汛費一萬元

昨日下關揚子江水位、據工務局紀錄、上午十一時最高為六、八〇公尺、下午三四時降至六、七三七公尺、較前日略漲、秦淮河東水關裝設虹吸管、昨已正式啓用、吸入江水、至在東水關設抽水站、工務局卽將再行招標興工、茲誌各情如左。

續撥經費 裝抽水站 本市防水工作、伏汛緊張時期、已成過去、現將注意於秋汛、關於防水工程經費、市府增撥工務局五萬四千元、嗣商由經委會揚子江水利委員會撥給補助費一萬元、茲悉經委會並已續撥一萬元、據市府息、該項經費、係屬專款、刻下需用確數若干、因工作尚在繼續進行、並將護防秋汛、須行結束後、詳細統計報告、至於工務局前定整個防水計劃、城內部份、除修築前湖銅心管橋東水關西水關及鐵窗欞各水閘外、最重要工程、為在東水關建築一抽水站、裝置抽水機、因其與冲刷秦淮河工事、有密切關係、以上各項工程預算、共計十三萬餘元、其抽水機、已電德國購辦、係經中荷庚款董事會議提案通過、概由中荷庚款內開支、下月可以運到、裝設水站工程、曾經招工開標、結果以承造工價過昂、工務局審議不合、決將再行定期招標、以便早日興工。

江水稍漲 秦淮換水 昨日下關揚子江水位、據工務局紀錄、以上午十一時最高、計為六、八〇公尺、下午三四時、降至六、七三七公尺、雖較前日略漲、實際尚無所上落、東水關虹吸管機器、一切裝置完竣、昨晨由工務局自來水工程處尤技正、率工前往、正式啓用、吸入揚子江清水、一方西水關繼續抽水排洩、以換清秦淮河水流、據悉俟閘內水位與閘外相平、卽當停止該項工作、開啓閘門。

[illegible]決不姑寬、除通知各水站、[illegible]、並派員嚴[illegible]稽查取締外、昨將發出佈告週知云。

本京昨奇熱
達華氏百零四度
長江流域將繼續晴熱
新颶風卽將進襲閩浙

本京連日奇熱、溫度激增、昨日最高溫度竟達華氏一百〇四度、太平洋方面又發現新颶風、此時在台灣東面、正向西北進行、日日社記者昨向氣象台方面、探得各情、分述如下。

百零四度 本京氣候、在本月中旬、曾一度奇熱、當時最高紀錄、為華氏一百零二度、其後因颶風過境、天時轉晴為陰、故炎威稍殺、惟自二十五日起、又恢復晴熱狀態、熱浪又增、近三日來熱度有增無減、昨日天氣更形奇熱、幸略有南風、得稍喘息、據氣象台報告、昨日最高溫度已達華氏一百〇四度、時間為下午三時至四時、較之前日增加三度之多、為本年第一次之最高紀錄、比較去夏六十年來所未有之最高紀錄一百零九度四、僅相差五度四、現長江流域一帶、依然晴熱、[illegible]

有新颶風 [illegible]

自來水
減低零售價
每担銅元二枚 嚴懲抬價把持

[illegible]

請財局減稅
茶社業

京市茶社業同業公會、附意見三點請來解釋、以市財政局前通告本業各商、將茶館捐旅館浴堂牌照捐等三項、按照新定該業之營業稅率千分之十、改征營業稅、特具呈該局、請求減低稅率、以恤商艱、並附具意見三點、請求解釋、(一)按該業商店之實際營業、售賣清茶有限、而麵點居多、查麵點稅率、財局定為千分之二、而通告中竟課定該業各商稅率為千分之十、再查營業稅征收章程第十九條之規定、凡一商店或工廠、而兼有數種營業、其稅率輕重不一者、稅率之計算、應依其營業主要部份訂定之、而該業各商店、主要營業係麵店、而稅率課定為千分之十、此應請求解釋者一、(二)查營業稅率表之規定、糧食業與飯館業均為千分之二、換言之、卽生米與熟米(卽蒸成飯)之稅率、均為千分之二、再查茶葉稅率為千分之二、泡而售之、則變為千分之十、此應請求解釋者二、(三)再查營業稅稅率表附記中第一項之規定、屠宰牙行當典浴堂茶館旅館廣告酒菜館娛樂等業、均暫照舊額改征營業稅、今財局通告中、課定該業各商之稅率為千分之十、則係增加稅率、此應請求解釋者三。

江甯縣
擴充電力灌漑區域
先由河抽至溝內再行灌田
受益田畝將增至五萬餘畝

江寧縣政府與首都電廠合辦之電力灌漑、自去冬着手辦理以後、其所規定區域中之一部水站、業於上月底出水、現該縣政府鑒於近日天氣乾燥、農田需水孔急、因特會同電廠趕裝機器、並利用河道、加關三個區域、各項工程、至前日業已完成、茲分誌各情如下。

用水區域 灌漑區域、原定為秦淮溶河之[illegible]土山、橋頭、方正解溪等四鎮、受益田畝、約為四萬五千餘、嗣因應農民之需要、復就竹口河及秦淮支流添關和泉、六都、三墅等三鄉鎮、受益面積、約增加一萬餘畝、現各站之機件、除土山及橋頭一部份已於上月底出水、其餘各水站、亦於前日起、同時出水。

水站支配 各區水站之分配如下、土山六站、橋頭四站、方正四站、解溪八站、和泉二站、六都二站、三墅三站、每站各裝水機一座、此項水機、均為德國天利洋行出品、其發動力自十四匹至四十四匹、水管徑口自九寸至二十寸、出水量最小為每小時九萬加侖、最大為每小時二十四萬加侖、出水期間、現為由河抽至溝內、至八月迄十月、卽由溝內至田內、以資保護稻桿。

行政經費 關于辦理灌漑之行政事項、計設電力灌漑事務所一、將來事務所由橫林移至土山、主任一人、(已委[illegible]代理)管理水站盤個行政、各水站各設站長一人、(均由鄉鎮長保薦)管理機器開關及將來調查受益田畝總數、暨負收水費之責、關于此次辦理之經費、(甲)首都電廠原定為二十萬元、現計裝置電機及電桿等、已用去十餘萬元、(乙)縣府原定為二萬元、現計辦理一切土木工程、費去九千元。

首都電話局
招考女話務員
下月一日考試

首都電話局、此次因將添設南分局、所有話務員額、不敷分配、爰於日前登報招考女話務、以補缺額、前往投考者、共計四百人、該局定於八月一日上午九時、假府西街小學作考場、考試科目為黨義、國文、英文、口試。

南京新聞學會
呈請覆議出版法
因內容頗多窒礙難行
並通電全國一致主張

通電 [illegible]中央政治會議、重定原則、交付立法院覆議、事關全國文化前途、時機迫切、本會除推舉代表分向中政會及立法院請願、併投遞呈文外、用特通電全國、一致主張、以求貫澈、本日呈中政會全文、另附電陳、諸希鑒察、南京新聞學會叩、

呈文 呈為立法院最近通過修正出版法、內容頗多窒礙難行、籲請另定原則、交付覆議事、竊以言論思想、為推動文明進步之淵源、民國肇建、國體更新、言論界扶持宣導之功、尤不可沒、惟是近年國家多難、寰宇不寧、世界思潮急劇變化、在歐美固仰十九世紀為唐虞三代、卽在吾國亦視清季民初為渺不可追、然我全國出版界審度羣己利害之輕重、不惜屈小己以伸大公、自十九年十二月出版法公佈後、其間雖有若干條文深感不便、然數年來恪守功令、毋稍失墮、伏查立法院此次通過之修正出版法案、既未能修正其篇所不便於出版界者、抑又從而增益其困厄、具呈人等操作出版事業、利害切膚、休戚與共、幸值此法尚未公布、敢就其中最要數點、臚陳如左、伏祈鑒察。

(一)出版界主管官署現行法規定為所在地所屬省政府或隸屬於行政院之市政府、而此次修正案改為縣政府及隸屬於行政院之市政府之社會局、其權限且擴大、至於扣押處罰、夫出版品內容之審查及決奪、事關專門學識、尤必處超然之地位、然後設施可期其公平、若以所在地之政府決定所在地出版品之運命、則出版品所能幸存者有幾、卽或有以博得當地官署之歡心為能者、又何貴有此出版品者、且地方出版品、其新聞之記載與評論之對象、每卽為當地之官署、以此授權於當地之官署而為之約束、其紛爭凌虐、當可想見、具呈人認為應請鈞會重定原則交立法院覆議者此其一。

(二)現行法第十四條及修正案同條均規定「更正」或辯駁書應登載全部且其地位應與原文相當、數年來出版界於此條事實上應付最感困難、尤以新聞紙為更甚、按新聞紙於被登載之本人或關係人請求更正、向例無不照登、惟辯駁書內容往往盈篇累牘、篇幅視原新聞增加數十倍者、若必責報紙全部為之登載、且又責報紙於相當原文登載之地位登出、則報紙必將滿紙「更正」「辯駁書」無法執行其本來之機能、數年來新聞界所感不便、莫此為甚、今修正案若一仍其舊、狡黠者益將乘之以施其毒、此於政府統制文化之本旨固不相涉而出版界之受害、更且益烈、具呈人認為應請鈞會重定原則交立法院覆議者此其二。

(三)現行法第二十條「出版品不得登載禁止公開訴訟事件之辯論」修正案增加第二項「關於訴訟事件非俟判決後不得批評」、揆厥用意、或為尊重司法裁判之獨立、庸詎知裁判獨立之詮釋、乃為不受行政或軍事權力之橫加干涉、若乃輿論清議之發抒、其影響正足扶助法官耳目之所不及、且參衆議於法例、尤能採取英美陪審之微旨、以今日我國司法界之現況、司法教育之窳敗、必謂法官聖明天縱、輿論清議、等於囊土、是豈國家之福又豈所以裨益於司法之尊嚴、修正案之用意、但知其一而不知其二、具呈人認為應請鈞會重定原則交付立法院覆議者此其三。

(四)修正案新增第二十一條「關於個人或家庭陰私事件不得登載」夫隱惡揚善、原為我國社會公德重要之原則、惟惡惡所以善善、所以揚清、個人陰私、保止及於一身、[illegible]

(五)現行[illegible]通訴願程序進行訴願則以出版處分之峻嚴如此、訴願程序之迂緩如彼、恐亦非事理之平、況修正案併此補救亦無明文規定、具呈人認為應請鈞會重定原則交付立法院覆議者此其五。

其他如檢查制度、現行法及修正案除關於書籍及其他出版品略有規定、新聞雜誌一章中、併無隻字道及、經營新聞業者既無所信守而在上者亦必以漫無標準而自感棘手、上下交困、莫此為甚、上陳五點及最後一義、事關全國文化前途、具呈人等目擊大難、昧陳詞仰祈鈞會迅予重定原則、交付立法院覆議、以副衆望、以利民智、迫切陳詞不勝屏營待命之至、謹呈中央政治會議、具呈人南京新聞學會。

昨夜停電
電燈總廠機械損壞
約歷一小時始修復

昨夜十一時五十分全市電燈、忽然熄滅、頓成黑暗世界、約歷一小時、至十二時五十分始見光明、經本報記者向電廠方面詢悉、係下關總廠之總開關跳脫、並有一小部分機械損壞、故全市斷電、按本市電廠半夜停電、已非一次、每次約數分鐘卽修復、此次竟達一小時、可見機械之損壞、並不在小、雖曰臨時變故、當亦係疏於檢驗有以致之。

江甯縣金庫
訂縣款收支存放辦法

江寧縣為便利縣款收支起見、特於本月一日正式成立縣金庫、以江寧農民銀行為代理金庫銀行、關於成立之縣金庫規程、業已刊載各報、頃悉該庫之收支存放辦法、業於日前通過公布、茲誌原文於下、江寧自治實驗縣縣款收支存放辦法、(一)本縣縣款之收支存放、均依照本辦法辦理、(二)凡由縣政府經征之稅款、縣財產之收入、及雜項收入、均應繳解金庫、(三)縣金庫由省政府指定銀行代理之、(四)繳款機關於繳款時、應備具五聯繳款書、(書式附後)書內分別填明科目年月日、並數目、暨征收年月份、以第一聯為存根、截留備查、以第二聯通知、第三聯報告、第四聯回證、第五聯報查、連同現金解交金庫核收、金庫收款後、卽於每聯上加蓋收訖戳記、截留通知一聯存查、其餘三聯、由繳款機關送縣政府分別處理、(五)金庫收到現金、備具三聯收款書、以一聯為存根、一聯給收款機關、一聯呈送縣政府、不得稍有延擱、(六)縣政府接到金庫送來一聯收款書後、與繳款機關送來三聯繳款書核對相符、除截留報告一聯外、卽將回證一聯加蓋縣印、發還交款機關、報查一聯、送財務委員會備查、(七)繳款機關繳款時、必須每款填一繳款書、以清眉目、而便登記、(八)縣政府暨各所屬各機關經費之支出、統由金庫支付之、(九)領支經費、應先具支付預算書、請款書、送縣政府審核、是否與預算或支出法案相符、經核定後、由縣政府填就三聯支付命令、(支付命令式樣附後)經縣長財務委員會主任委員簽名蓋章、截留存根一聯備查外、以第二聯送交金庫、第三聯通知領款機關、領款機關收到支付命令通知後、備具四聯總收據、(總收據式樣附後)以一聯存根、其餘三聯連同支付命令通知、持向金庫領款、金庫接到上項支付命令通知聯、與縣政府所發支付命令、核對相符、卽以現金支付、幷將總收據三聯之中、一聯存庫備查、其餘二聯、送縣政府、縣政府除留存報告一聯備查外、其報查一聯、送財務委員會備查、(十)金庫核對領付人持來之支付命令通知、與支付命令不符、或有汚損模糊之處、得拒絕支付、(十一)金庫對于合法之支付命令、不得遲緩付款、(十二)本辦法經縣政委員會議決公布施行。

夏令衛生宣傳週
各組擬定工作實施

首都新生活夏令衛生運動宣傳週、業定下月一日起舉行、各關係機關已數度開會、決定設總務、衛生、清潔、勸導、宣傳五組、各組工作辦法、均經擬定、於日前開會通過、除總務、清潔兩組工作概要、已誌前報外、茲探得衛生、勸導、宣傳三組所擬工作辦法如次。

衛生組 首都新生活夏令衛生運動週衛生組工作計劃、(辦法)一、擴大預防注射、(一)本市自六月一日起、已分派注射隊十隊、開始預防傷寒霍亂疫苗注射、茲定于八月三四兩日、按警局分駐所之境界、組織六十四隊、舉行全市同時普遍注射、每隊由注射員一人、會同警士一人、(費用)疫苗及應用器械藥品、由首都夏令清潔聯合辦事處供給、出勤費飯費、估計每隊每日八角、兩日合計、共一百零二元四角、人員除衛生事務所原有四隊繼續工作外、並請衛生署調派六十八人、協助注射、二、全市飲食物品商店娛樂場所及沿街冷食小販總檢查、(辦法)所有市內食品商店及清涼飲料店、均應檢查、分全市為七區、第一、二、三、五區、由所派稽查員二人、第四、六、七區由所派稽查一人、並請各該管警局派衛生警士一人、每日在區內各重要街道協同檢查、遇有不合衛生情形、隨時指導改善、檢查人員、應攜本所製備之調查報告、隨時將檢查商店之數目、分類填載、以備該考核、(費用)檢查人員每日由所發給火食費大洋二角、六日合計二十一元六角、三、獎勵請求廁所糞坑糞缸及井水消毒、(辦法)查本市關于廁所、糞坑、糞缸、由滅蠅隊每五日用清化鈉殺蛆一次、水井由清毒員每隔二三日消毒一次、惟本市遼闊、戶內尚有遺漏、在此運動週內、獎勵市民直接向衛生事務所請求、以便分別辦理。

勸導組 首都新生活夏令衛生運動週勸導組工作計劃、一、由警察廳擬定勸導方法、通飭各警局挨戶勸導、並函請憲兵司令部轉知各區隊、及各檢查所、隨時協助、二、函新運會轉知已組織勞動服務團之學校學生、協同勸導、三、函市政府轉知各區公所協助勸導、四、函市黨部轉知各級黨部各黨員協助勸導。

宣傳組 首都新生活夏令衛生運動週宣傳組工作計劃、一、標語、(一)縣掛布製標語、共二十五幅、(二)張貼紙印標語二千份、二、合印告市民書及夏令衛生信條十萬分、三、衛生展覽、在夫子廟大成殿舉行、四、衛生電影、五、衛生幻燈片、在第一公園舉行、以上三項辦理人員、由衛生署負責、材料由衛生署籌辦、經費約需二百元、由籌備會供給、會場秩序、由警察維持、六、函請名人播音演講、名單如下、葉楚傖、褚民誼、劉瑞恆、馬超俊、王祖祥、市黨部醫師公會各一人、七、函請各報社特闢「衛生運動週欄」、以資擴大宣傳、八、函請名人及醫界同人撰衛生宣傳文字、以便刊載、名單如下、劉瑞恆、金寶善、朱章賡、徐蘇恩(衛生署)、褚民誼(行政院)、胡宣明(勵志社)、胡定安(考選委員會)、梅貽琳(軍醫司)、金鳴宇、趙士法、九、張貼衛生圖畫。

遺族學校牛場新氣象
對乳牛衛生異常注意
乳量增加器具均消毒

本京中山門外遺族學校乳牛場、有五年歷史、經歷年擴充、已有牛隻四十頭、均由美國及澳洲直接購運純種荷蘭及求寒優良種牛、現又裝置消毒機器、關於清潔衛生、更可澈底表現、茲將該場注重牛場之衛生情況、調查如次、(一)健康方面、在平時每日視察全羣乳牛、如在夏季或外界時疫流行時、除以上外表考查外、每日測驗各牛體溫、如一經遇有高溫之牛、隨卽與牛羣隔離醫治、以防傳染、及每隔半年或一年、全牛羣檢驗肺病一次、據云數年來、尚未發現、將來如遇有可疑之牛、卽行殺死、以絕病源、(二)清潔方面、乳牛於每日上下午各洗刷一次、務使牛體光潔、無有點滴塵埃與糞便之附着、牛舍地面及食槽、均於每日喂牛後詳細洗刷、(三)器具方面、如擠乳桶儲乳桶裝乳桶乳瓶等、一切乳用器具、除用溫水再用鹼水後用開水三次洗滌外、更經過消毒手續、(四)喂乳方面、均按照每牛之產乳量給與適當飼料、使產乳能力充分表現、而亦使飼料不致浪費、既合科學、兼顧經濟云。

小本借貸處
種籽耕牛貸款近況
種籽貸款計放出萬三千餘元
耕牛貸款定本月底收回放款

京市小本借貸處自舉辦貸款以來、已放款達十三萬餘元、對小本商販等、頗為便利、本年春季所辦之種籽貸款、及耕牛貸款收效尤大、本月底、卽為耕牛貸款到期還款、大陸社記者、茲覓誌放款情形如次、

▼種籽貸款 種子貸款、(一)燕子磯區、萬山鄉五五七戶、貸款一·四二四元、燕子磯鎮四九戶、一九九元、柵欄鄉五戶、二七元、太平鄉六三二戶、一·〇七四元、笆斗鄉一一五戶、五九二元、烏龍鎮三六一戶、六三八元、和平鄉三〇七戶、七三八元、合計二三二六戶、共貸洋四六九四元、(二)上新河區、南濱鄉一一九戶、貸款八〇〇元、南圩鄉一二七戶、五九一元、鳳台鄉八二戶、八二〇元、北濱鄉八九戶、七〇〇元、德勝鄉九七戶、六一二元、北圩鄉八二戶、六〇〇元、善德鎮一四四戶、九〇〇元、合計七四〇戶、共貸洋五[illegible]、(三)孝陵衛區、孝陵衛六四戶、貸款五〇〇元、仙鶴鎮六二一戶、一·一九八元、海新鄉二四九戶、五五一元、馬羣鎮九五戶、一·五四三元、穀秀鄉一七一戶、二四二元、合計一二〇〇戶、共貸洋四〇三四元、三區總共四·一八三戶、貸出洋一萬三千七百五十一元、此項基金、共為一萬五千元、除已放出如上數外、尚剩洋一千二百四十八元、凡已貸出之款、月息一律為六厘、期以六個月為限。

▼耕牛貸款 耕牛貸款、係社會局經放、移交小本借貸處代辦、(一)燕子磯區、笆斗鄉六三戶、(每戶有牛一頭)貸款一·〇一〇元、萬山鄉七〇一戶、二六〇元、太平鄉七一戶、一·三九五元、和平鄉二七戶、四九五元、烏龍鄉九八戶、八五〇元、合計三二九戶、貸洋六·〇一〇元、(二)孝陵區、孝陵鎮五九戶、貸款一·一八〇元、馬羣鎮一九三戶、三·八六〇元、仙鶴鎮一三六戶、二七二〇元、海新鄉八八戶、一·七五五元、穀秀鄉五二戶、一·〇四〇元、合計五二八戶、貸洋一〇·五五五元、(三)上新河區、南濱鄉三五戶、貸款五二五元、上新河鎮一一戶、一九〇元、德勝鄉一二四戶、二·〇八五元、善德鎮五八戶、一·〇六〇元、北圩鄉二七戶、五〇五元、鳳台鄉六五戶、一·二二〇元、合計三七五戶、貸洋六·六五五元、總計一·二三二戶、貸出洋二萬三千二百二十元、此項基金、市府向金城銀行借基金二萬四千元、實放如上數、一律月息九厘、定本月底到期還款云。

麵粉業公會
昨會員大會
通過行規一致實行
暫不履行商會登記

京市麵粉業同業公會、於昨日上午九時、在該會會所、舉行第二次會員代表大會、市黨部代表劉開甲、社會局代表劉起民等、到會員卞芷湘、錢雲生、劉成郁、錢貫之等廿七人、主席錢雲生、報告一年經過[illegible]要規定、(一)各廠對於經銷往來各號回扣待遇、須照所定辦法一致實行、不得明回暗貼、(一)麵粉價格漲跌、由標準商標之廠為主幹、與各廠商定、同時宣布、按所定之價發售、不得明低暗降、此項行規、一俟呈准黨政機關後、卽行印就、分該各號實行云、又聞該會對於市商會登記、暫不履行、決定與銀行業錢業磁業米糧業鐵業等各公會一致行動。

湘旅京同鄉
籌振九澧水災
設立辦事處積極進行

湖南旅京同鄉、鑒于該省本年水災慘重、尤以九澧各屬、洪波泛濫、田舍衝沒、人民生命財產、損失奇鉅、刼後災黎、待振孔亟、特聯合籌款振濟、並設立湖南九澧水災旅京同鄉振災籌備處于文珮里、推定負責人員進行籌振事宜、並分電各方呼籲、予以援助云。

天氣報告

國立中央研究院氣象研究所七月廿八日下午七時三十分發出天氣報告云、(一)本京未來二十四小時內天氣晴熱多雲、風向東南轉東北、風力漸增大、(二)廿八日本京天氣晴熱、最多風向東、溫度最高四〇·〇度、溫度最低二六·六度(攝氏)、(三)廿八日國內大氣、全國晴熱、颶風在台灣之東六百公里、正向西北進行、明日可到台灣、故浙閩沿海將有大風、天氣變陰而雨、長江下流及華南一帶多雲、仍熱、華北晴熱。

教育與體育

京招考小學教師結束
今日開始閱卷下月初旬發榜
錄取名額須視考試成績而定

京市社會局招考小學教職員、自前日開始試驗、昨（二十八）日上午七時、仍假市立一中暨府西街小學兩區舉行、屆時仍驗證入場、試驗科目爲數學、教育原理、及教學法、民衆教育概論、教育法令、社會教育法令等、至上午十一時三十分試畢、下午三時五十分起、應考專科教員者、試驗音樂體育兩科、至六時十分、即告圓滿結束、定今日開始由主試員評閱試卷、擬定分數、再開會討論及格之標準分數、始行啓視彌封、榜示約於下月八九日、即可在市府門前揭曉、至錄取名額之多寡、將視成績之優劣而定、又市府以天氣炎熱、恐臨時發生疾病、時飭健康教育委員會、派員攜帶藥品、蒞場看護、以免發生危險云。

學術工作諮詢處 本年度工作計劃
已經教部及經委會核准

全國學術工作諮詢處、自前主任程振基因病辭職、由雷震兼任以來、對於工作積極推進、該處二十四年度工作計劃大綱、經擬就呈送教部及全國經濟委員會審核後、現已准予備案、茲探得該大綱原文如後。

本工作大綱係依據修正辦事細則訂定、規定各項工作、在本年度內應行實際辦到之最低限度、關於例行工作、概不列入、調查組、（一）完成本年以前歷屆國內各專科以上學校畢業生調查、（二）完成本年以前各年份之留學國外學生調查、（三）繼續上年度其他各項調查、（四）改進通訊調查方法、（五）整理材料每月報告一次、登記組、（一）趕製積欠未製各種卡片、俾資日常應用、（二）籌辦研究專門學術人員登記、（三）增進資格審查委員會之效用、（四）繼續登報刊布登記人之資歷願望、以備社會選用、（五）繼續印送登記人月報表、介紹組、（一）規定徵求人材手續、（二）推廣介紹方法、（三）積極接洽實習場所、（四）規定對於介紹成就登記人之聯絡辦法、（五）宣傳改進實業機關用人行政之積弊、務使人盡其才、才適其所、（六）改進對登記人談話方法、嚴格考察、並應用測驗器械、（七）增設就業指導委員會、并增其效用、總務組、（一）促進各校職介機關之成立、並加緊聯絡、（二）增設代辦所、（三）確定對國聯機關聯絡方針、（四）調查外國職業介紹機關情形、（五）翻譯有關係文件、（六）籌辦職業指導、（七）改進月刊內容、（八）編印一覽、（九）繼續宣傳工作。

警高學校 建新校址

內政部警官高等學校、自去年由平遷京後、即租用清涼山前文化學院爲校址、現該校因校務日趨發達、擬在中山門外孝林衛五棵松地方、購地一百五十畝、建築新校址、並由基泰公司繪就建築圖案、一俟購地手續辦妥、即可開始興工。

單打網球賽 最後決鬥延期

勵志社主辦之公開單打網球比賽、李丕祖與馬少伯、已得決賽權、原定昨（二十八）日下午四時舉行最後決鬥、惟李君近以練習傷手、迄今尚未痊愈、礙難如期出場、乃致函勵志社體育科、說明原委、並聲請延期、業蒙允准、茲定於八月四日下午四時再行對壘、屆時不免又有一番惡戰云。

弓箭名手 張唯中 昨在勵志社表演

勵志社昨日下午五時、特請弓箭名手張唯中、蒞社表演、參觀者頗爲踴躍、張君共表演十個節目、「左右動的」一項、臨時取消、張君於表演時、距離遠近不同、「射的」方圓亦各異、每一節目所射之箭數、或爲四箭、或爲六箭不等、姿式頗爲美妙、射出尚屬準確、雖不能每箭皆中、但落空者甚少、工夫足見老到、據張君表示、俟有機會、可再行表演云。

首都記者體育會 決議組織網球隊
昨開第二次理監聯會

首都記者體育會、昨日下午二時、在新民報召集第二次理監事聯席會議、茲探得其決議案件如下、（一）廣東公評報赴滬遠征、並擬來京觀光、若其必來時、則本會當表示歡迎、籃球隊更當與之作友誼比賽、若該隊願與首都其他各勁旅觀摩時、本會亦可代爲接洽、予以便利、（二）本會網球人材頗多、應組織網球隊、日內即須成立、交運動股與曹天縱君會同辦理、（三）本會籃球隊應多加練習、歡迎本京各業餘團體籃球隊與本隊作友誼比賽、惟日常有運動機會之籃球隊、本會恕不與之比賽、以提倡真正之業餘體育、（四）本會決定製會徽、先向各方徵求圖案、原則爲圓形、上繪齒輪、筆記簿、筆及雄雞、俟圖案徵得後、即着手定製、（五）決定記者乒乓賽冠軍及亞軍、皆酌給獎品。

一新女校 定期招收新生

本京吉兆營一新婦女補習學校、自三星期以前、遷移至估衣廊五十九號、即積極着手布置、直至昨日止、始告完畢、定期開始招生、除原有未卒業之學生約計八十名、僅添招新生六十名、欲入學者須從速報名、該校係專收成年婦女、不拘程度、概行免除入學考試、內設職業普通二部、可半讀半工、可全讀全工、並可肄業半日、皆聽學者之便、普通部有初中、高小初小三班、職業部有西裝縫紉、編織三科、凡報名者、須伴同親友一二人前往、始予收受云。

九龍橋游泳池 昨舉行長途游泳賽
史興隆領導參加者七十餘

九龍橋游泳場、[illegible]午舉行首都第一次[illegible]泳賽、此次游泳賽、爲[illegible]興隆因係創舉、爲[illegible]見、事先聲明、並不[illegible]式、不遺藉資提倡[illegible]動引起游泳興趣而[illegible]盡其力、切勿作非分[illegible]恐招意外之禍、是[illegible]二時、由領袖史興隆[illegible]二十分鐘前後護衛、二時四十五分各路健兒、已先後至終點、惟因此次爲非式比賽性質、故不分勝負、亦無等次之分、凡參加人、均一律贈以極有興趣之紀念品、由各游泳場分別寄贈云。（又訊）昨日在長途游泳中一游泳者、因不善水性、至終點時、游泳場團外遭滅頂、其被淹沒時、因泳衆均集中注意力於長途泳、故未及顧、至發覺時、一救生船前往施救、上時已無氣息、一命嗚呼、聞係一軍人、已查報該管所、飭屬領屍棺殮。

九龍橋游泳池主辦之一英里長途游泳、于昨日午後三時舉行（上）游泳途中（下）抵終點時（國際社攝）

記者乒乓賽 今日繼續角逐

記者乒乓賽[illegible]觀察形勢、著字部[illegible]所向無敵、可得決[illegible]決、勝者即爲該部[illegible]兩部冠軍產生後、[illegible]部陸漢生與賀鏡濤[illegible]決賽、今日繼續角逐、秩序如次。

李魯子、李孝元（二時正）陸昶濤、俞夢樵（二時一刻）賀鏡濤、鄭鶴影（二時半）楊心佛、黃曼達（二時三刻）陸漢生、賀鏡濤（三時正）

全國度量衡局 編印度量衡書籍

全國度量衡局、[illegible]衡標準制法定名稱[illegible]國四年之制定、與十七年之沿用、均曾[illegible]研討、始行規定於[illegible]公佈、自推行以來、[illegible]界一致遵從、均稱[illegible]在學術方面、因度制[illegible]均有分釐之複出、[illegible]府未曾採納其意見[illegible]明文之區別爲詞、[illegible]論紛紜、莫衷一是、[illegible]衡標準制單位名稱[illegible]用於全國各界、與[illegible]關係之範圍、至爲[illegible]主持稍有不慎、遺[illegible]在未制定任何補充[illegible]之方案以前、審查[illegible]詳、特查考歷次確[illegible]之經過、並博覽[illegible]國人對於此案意見[illegible]情形、並其請求之[illegible]成「三十年來國人[illegible]法定度量衡標準制單[illegible]定義與確立之緣由」一[illegible]現經呈奉實業部、核發[illegible]有關機關團體參考云。

玄武湖設游泳池
約需經費四萬餘元
京市府正在計劃中

京市府以本市[illegible]設計劃添設、並鑒於[illegible]爲遊履蒞臨之所、若[illegible]地點及環境、甚屬[illegible]其地點擬在非洲一[illegible]游泳池方式、經費約需[illegible]管理處、擬具建築[illegible]。

浙教廳擬定 本年度行政計劃
對教費等項均詳密規定
業已呈送省府鑒核施行

（杭州通訊）浙省教廳、二十四年度行政計劃、[illegible]

—關於一般事項—

一、召集[illegible]習會、七、分區舉行第[illegible]區運動會、八、指導督[illegible]屬教育機關實施國防[illegible]產教育、九、會同國立[illegible]大學研究各縣市固有[illegible]業及土產之改良方[illegible]供給各級社會教育機[illegible]各類職業補習學校、爲[illegible]省教育上之優良設[illegible]補充教材、十、派員考[illegible]十一、檢定中小學教[illegible]十二、擬訂普及教育計[illegible]十三、舉行普及教育[illegible]十四、會同省黨部[illegible]各公私立初級中學[illegible]子軍教練員暑期講習班、十五、舉行中等學校體育教員暑期講習會、十六、舉行省立教育機關事務主任會議、十七、繼續查勘省立各校校舍並訂定分年整理修建計劃、十八、擬訂購置省立教育機關儀器標本統一辦法、十九、調查全省經考試甄審及登記合格之教育行政人員、廿、辦理學術工作諮詢事宜、念一、督促省立各教育機關繼續編造財產目錄、念二、督促各縣市編造教育款產一覽、念三、編製二十三年度全省教育統計。

—關於教育經費—

一、繼續抽查各縣教育款產整理工作、二、查核各縣支用儲備金及第一年償還事項、三、舉行各縣市措籌教育[illegible]運動。

—關於高等教育—

一、繼續調查全國專科以上學校浙籍學生、二、徵集並調查國內各大學及專科學校之狀況、爲高級中學學生升學指導之準備、三、積極擴充省立醫藥專科學校設備。

—關於國外留學—

一、修訂派遣留學生辦法、二、訂頒考核官費留學生辦法、三、調查本省留學生在國內服務狀況、四、舉辦派遣留學官費生、五、擬訂本省留學生歸國服務辦法。

—關於中等教育—

一、舉行各中學師範一二年級學生主要學科抽考、二、繼續施行中等學校學生健康檢查、三、召集中等學校衛生會議、四、繼續考核中等學校實施新生活成績、五、嚴格考查各中學一二年級學生留級狀況、六、整理各中學設置職業科或職業科目、七、繼續舉行國防教育講座、八、訂頒中等學校教員預備受試驗檢定辦法、九、整理補充中等學校各科設備、十、指定省立中學試行學生能力分組、十一、訂頒初中童子軍管理辦法、十二、修訂中學學生體育標準、十三、嚴格考查各中等學校實施軍事管理或童子軍管理成績。

—關於師範教育—

一、開辦簡易鄉村師範部四所、二、創立處州簡易鄉村師範學校、三、獎勵各縣籌設簡易師範學校、四、訂頒師範學校輔導畢業生服務辦法、五、籌設體育師資訓練科、六、抽考畢業班學生未會考各學科成績、七、試行鄉村師範學生循環教學制（未完）

首都兒童年 定期舉行開幕禮
秩序擬定柬邀各界參加

首都兒童年業定下月一日上午八時、假新街口新都大戲院舉行開幕典禮、昨柬邀各界派員參加、茲錄典禮秩序如下、一、開會（全體肅立奏樂）二、唱黨歌、三、向國旗及總理遺像行三鞠躬禮、四、主席恭讀總理遺囑、五、主席致開會詞、六、各機關長官致詞、七、兒童代表答詞、八、唱兒童年歌、九、餘興、十、禮成、（奏樂）

吳稚暉等 組織古泉學會
廣集專家以相砥礪

中委吳稚暉、張靜江等、鑒於我國古泉具有悠久之歷史、精美之制作、不愧爲嗜古者所夕鑒賞、並與世界經濟、我國金融、咸有深切關係、各國人士、且爭相研究、反顧國內、視若敝屣、良堪浩嘆、故特廣集國內專學、組織古泉學會、以相砥礪云。

中國農會年會 在黃山舉行
李石曾等將往出席

中國農會本屆大會、已定下月四日在皖省黃山舉行、屆時李石曾、張靜江、許世英等六十餘人、均將前往參加出席、茲悉許氏頃致電招待處、指定以該山居士林、旅行社等處爲會員食宿住所、囑即佈置完妥云。

職業介紹
北平路五十號學術諮詢處消息

（四一七）法科 陳君 年四十七歲、湖南省長沙縣人、民國元年、畢業於湖南第一法政法律學校、得優等學位、專攻法律學、得二等銀質獎章榮譽、曾任福建思明閩侯地檢廳書記官、福建平和縣承審員、願任職務性質、（一）各地方法院推檢、（二）各省高等法院書記官、（三）各省承審員、服務地點、湖南、湖北、江蘇、浙江、安徽、山東等省市不拘。

（四一八）法科 曹君 年二十四歲、四川省江津縣人、民國二十二年六月、畢業於國立北平大學法學院、政治學系、得政治學士位、曾任沙市、新沙市日報編輯、兼市政三日刊主編職、願任職務性質、（一）各地市政府服務、（二）報館編輯工作、（三）農村調查或院部服務、希望待遇由五十元、至七十元、服務地點、上海、南京、漢口、天津、青島、北平、杭州、湖北、湖南、江西等省、地點均不拘。

（四一九）理科 毛君 年二十九歲、浙江省奉化縣人、民國十六年、畢業於蘇州東吳大學、專攻化學、得學士學位、願任職務性質、（一）工業研究、（二）大學助教、（三）中學教習、希望待遇、由八十元至一百二十元、服務地點、不拘遠近。

（四二〇）工科 鍾君、年三十三歲、福建省古田縣人、一九二五年、畢業於美國麻省理工大學、得學士位、專攻電機工程士木工程學、榮譽中國工程師學會會員、論文著述——長途輸電電壓控制、曾任福州私立協和大學教授、北平國立清華大學教授、福建浙江省公路局工程師、願任職務性質、（一）發電廠電機工程師、（二）水力電廠工程師、（三）土木工程師、希望待遇、由二百元至三百元、服務[illegible]

（四二一）理科 上官君 年三十四歲、江西省餘江縣人、民國二十年、畢業於國立中央大學地質系、得學士學位、專攻地質、地理化學等科、曾任省立江西陶業學校地質礦物化學教員、省立南昌女子中學校地理教員、南昌法都中學校教務主任、願任職務性質、（一）調查地質礦物、及開採礦物、（二）研究化學及動物植物或農業、（三）地理教員、希望待遇、由八十元至一百六十元、服務地點、江西、湖南、及其他省分。

（四二二）教育科 趙女士、年二十五歲、安徽省太湖縣人、民國二十三年六月畢業於上海美術專門學校、國畫組花卉組、擅長國畫花卉、曾任江蘇省寶山縣立民衆教育館會計、願任職務性質、（一）普通學校及專科以上學校國畫教授、（二）民教機關及家庭專任國畫教授、希望待遇、最低每月五十元、服務地點、江蘇、浙江、安徽等省不拘。

（四[illegible]）工科 [illegible]君、年二十八歲、四川省樂至縣人、民國二十二年、畢業於北平大學工學院機械工程系、得工學士位、專攻蒸汽機關、汽車學、生力廠、造船等學、榮譽得本院第一名論文獎金、論文譯述——機構學原著、一、熱機關原著、三、汽車學、四、生力廠原著、五、船機關（工程大意、刊行處所重慶川東高級工業職業學校機械科、專任教員、願任職務性質（一）私辦或官營事業之機械工程師（如中央機械廠、江南造船廠等）（二）行政方面之工業技術人員（三）工科職業學校教員、希望待遇、由八十元至一百五十元、服務地點、京滬各地、或江浙等省。

醫學

感謝良醫花柳專門 高煥然先生

鄙人不慎染患白濁四載遍醫無效後悉友人王君患橫痃亦經高先生兩次治愈余往就診果然即日見效約兩星期斷根始知先生不但白濁聖手凡一切花柳外症不動針刀見效神速無出其右且無痛苦並負責斷根實花柳病之救星也[illegible]登報鳴謝患者往診一試門診上午九時至十二時下午二時至六時出診金一元出診五元貧寒外症酌減診所本京成賢街後面雙井巷七號 成謝人康立六謹啓

花柳專門 德醫袁精九主治內外科 唱經樓西街 同濟診病所

國醫 歐陽伯康 專門癧木不仁 筋骨痠痛 半身不遂 國府路十二號 門診午前七時起十二時止 出診午後二時起過時不候

集團戒烟 要經濟 要舒適 有志戒烟者請參加 第一屆登記期將滿餘額無多備有詳章函索面索均可

義務 花柳夜診 用最新有確效法專治新久梅毒急慢性白濁每日下午六時至九時診金號金概免藥資注射等均半價 濟生療養院啓 地址龍王廟電話二二八二五

黃灼如診療所 主治外科專門 耳鼻咽喉 痔瘡特殊療法 花柳白濁 診所國府路二一一號電話二三五四六號

電療花柳 無痛電療淋濁限日不流膿液兼備各種機器專治[illegible]病症 地址[illegible]廊廟街祠堂巷口金陵療養院 電療時間下午三時起七時止

蔡時椿 [illegible]

眼科專門 醫師袁懷青 專治一切眼病 （市政府西首邊）傳華醫院

國醫 張友之 精通家學淵源專治內外各症 門診上午八時至下午四時逾時出診急症隨請隨到 門診一元出診四元八角城外另議 半費診所中正路張府園八號電話二三〇三四 介紹人 谷正倫 鈕永建 蕭吉珊 蔡勁軍 章鴻春 謝履 吳大鈞 夏光宇 同啓

花柳電療 透熱電 DIATHERMY 顯微鏡尿道器械 對于淋濁帶下痛木瘋癱限期包愈 石板橋泰山坊楊拯診所

小格廣告

歐美汽車廠 營業部 專售順風克雷斯勒等轎車 利和及康得耳柴油等載重車 兼售各牌舊汽車 修理部 外籍專家担任指導中外工匠精工修理裝設新式機器及用俱使顧主得到最高度的滿意 地址中山北路（最高法院斜對面）電話三一〇〇四

首都
今天獻映
觀衆公認沈西苓先生最佳傑作
三時 六時 九時
喧傳已久的明星公司鉅製
青年導演家沈西苓傑構
全部配音有聲明星鉅製
鄉愁

宣景琳・高倩蘋・梅熹・趙丹・孫敏・最新大傑構
歡聲淚影・合歡散場・悲劇
音樂幽妙 國片未有
一砲連天哀鴻遍地
一燈酒紅笙歌徹夜

新裝冷氣⊙不日開放
禮聘名滿全國藝術化燈彩別成一派文武鬚生紅淨泰斗
李萬春
暨北平永春社全體文武藝員准于八月一日登台表演
林冲夜奔　火併王倫
價目　對號一元　八角　正廳一元　普通四角　今日售票
南京大戲院
特別挽留最後一天
時慧寶
空城計　失街亭　斬馬謖
特別挽留最後一天
花豔雲
烏龍院　代殺媳　代殺媳
名伶老旦　時青山　趙州橋
唱做老生　張菊隱　烏龍院
時間　七時開演
價目　特對八角　正廳四角　普通二角　捐稅在內

國民大戲院
今天非常獻映
日夜三場（三時）（六時）（九時）

精華最出　選納優品
炮火之威，足降不服，女性有何難，術艷！美日？
喬埃勃郎
闊嘴明星，滑稽傑作
旖旎風光
他不僅是海上戰士，也是情場的老專子！樣子曲裏曲氣，女性點弱知嘴，心老天事老地祇須小小技巧，那怕不善上鉤，女性聽者說，戀愛博士簡直當之無愧。
（執照長字一〇〇號）
須知獵艷不在貌　自古情場即戰場！

世界大戲院
今日特映　首輪鉅片
價目　二角　三角　時間　三時　六時　九時
野貓兒　大鼻子
羅范普麗　吉杜密倫
合演最新熱情滑稽佳片
騷姐兒，不可當！人可夫，不急！大鼻子，盡熱！不及待場出醜！
執照天字三三六號
彈性戀愛
JIMMY DURANTE IN "STRICTLY DYNAMITE"
爆炸性的戀愛而熱！危險而硬！彈簧實的！笑料的舒適！
風光旖旎・放誕風流
首次獻映　陰電陽電一碰即合　乾柴烈火一觸即發
最低座價

新都大戲院
最新式的冷氣設備涼爽舒適
今日偉大獻映

羅第萬里
初上銀幕　領銜傑作
滑稽音樂歌舞鉅片
艷曲銷魂
十二節目大明星九位樂隊兩班歌艷六位特雙及別拔選百女一合作美五門花力具極之八悅情妙怡功之性。
・華納影片公司至新出品

河南民國日報
中原唯一大報
社址開封省黨部街　電報掛號二四八〇
紀載翔實　消息靈通　議論公正　副刊精采
價目低廉　銷路廣大　廣告效力　普遍華北
報費郵費　國內每月八角五分全年八元　歐美每月三元七角全年四十二元六角
廣告刊費　每市方寸每月二元長期另議

上海
東方飯店
英租界跑馬廳五馬路口
房間清潔定價便宜可稱上海獨一
車站輪埠汽車接客可以一概免費
地址　交通便利
房間　高爽空氣
設備　精美完全
飲食　晝夜備齊
定價　比衆便宜
接客　汽車免費
全部客房三百餘間
單鋪房間一元四角起　雙鋪房間二元二角起　洋台房間二元六角起　浴室房間四元五角起
娛樂消遣　大房間內裝設收音機，收聽各台播音以資娛樂　本店附設書場坐位舒服，聘請名詞家供客消遣
有線電報掛號七〇五〇

上海林記更新舞臺
地址　太平路科巷
電話　二三九三五
今晚初次開演　七時半起　十二時止
敦請蜚聲南北新舊劇文武名家唱做老生
陳筱穆
李綺張　王曹
瑞亭羅香韻樓蕙芸毛包
◎譽名特別機關綵景連台好戲◎
三本彭公案
小方朔金山破機關
歐陽德智綁活財神
劇中有
▲滑稽突梯　▲神奇機關　▲富麗堂皇　▲新穎艷舞
經濟化座價

會計

南京會計師公會（主編）

第三十七期

雙週刊每隔一個星期一出版一期

目錄
會計法之要點（二）……聞亦有
會計專刊彙編出版啓事……

會計法之要點（二）

聞亦有

四，確定設計政府會計之程序

關于設計政府會計之程序，依本法第十六條至二十條之所定，其詳如下：

設計會計制度之程序

一，設計時之步驟—先決定所需要之會計報告據以訂定應設立之會計科目，簿籍，報表，及應有之會計憑證。

二，設計者—
- 總會計—由各該級政府之主計機關爲之，無主計機關者由其最高主計人員爲之
- 單位會計及其附屬分會計—由各該機關單位之主辦會計人員擬訂。呈由各該級政府之主計機關核定，無主計機關者由其最高主計人員核定。前項設計應先經核准試辦，再經各關係機關之會計人員及籌計人員會商後始得核定。

三，設計時應注意之事項—
- 應明定之事項—一，各制度應實施之機關，範圍。二，會計報告之種類及其書表格式。三，會計科目之分類及其編號。四，會計簿籍之種類及其格式。五，會計憑證之種類及其格式。六，會計事務之處理程序。七，其他應行規定事項。
- 應避免與本法及預算決算審計統計等法之抵觸及避免與其他有關係之會計制度之抵觸。

四，統一辦法—凡性質相同或類似之機關或基金其會計制度應爲一致之規定。

五，變通辦法—各會計制度之實施機關範圍確定後關係機關中有因特殊情形不能適用時其主辦會計人員得擬訂變通辦法呈請該級政府主計機關或其最高主計人員核定之。

五，確定會計報告各表之種類及其特點

一，會計報告各表之種類

單位會計及附屬單位會計（會計人員之報告發生差額時應由會計人員加編差額解釋表如有比較之需要時應編比較表再如非政府機關而代理政府事務者其報告與應編以下各種會計報告但按事實之需要得酌量增減或合併編製之）總會計（應爲以下各種會計報告綜合之報告）

- 公務歲計之會計事務—(一)靜態—歲入資力負担平衡表，經費資力負担平衡表等　(二)動態—歲入累計表經費累計表等
- 公務出納之會計事務—(一)靜態—現金結存表，票據結存表，證券結存表等　(二)動態—現金出納表，票據出納表，證券出納表等
- 公務財物之會計事務—(一)靜態—財物目錄等　(二)動態—財物增減表等
- 公庫出納之會計事務—(一)靜態—資金負債平衡表，現金結存表票據結存表，證券結存表等　(二)動態—現金出納表，票據出納表，證券出納表等
- 財物經理之會計事務—(一)靜態—資金負債平衡表及財物目錄等　(二)動態—財物增減表等
- 征課之會計事務—(一)靜態—資力負担平衡表，票照等憑證結存表及征課物之結存表或目錄等　(二)動態—征課征納表，票照等憑證之出納表，及征課物之出納表或增減表等
- 公債之會計事務—(一)靜態—資力負担平衡表公債現額表等　(二)動態—公債發行表，公債還本付息表等
- 特種財物之會計事務—(一)靜態—特種財物目錄等　(二)動態—特種財物增減表等
- 特種基金之會計事務—(一)靜態—資力負担平衡表，或資產負債平衡表或資產負債綜合平準表，及現金結存表，票據結存表，證券結存表財物目錄固定負債目錄等　(二)動態—收支累計表現金出納表票據出納表，證券出納表，財物增減表固定負債增減表等
- 公有營業及公有事業之會計事務—(一)靜態—營業或事業之資產負債平衡表，或資產負債資力負担綜合平準表，及現金結存表票據結存表證券結存表財物目錄固定負債目錄等　(二)動態—收入會計表支出會計表現金出納表，票據出納表，證券出納表，財物增減表固定負債增減表成本計算表等（于公有營業之會計事務再加損益計算表，盈虧撥補表）

非常事件所應編造之會計報告各表參酌以上各表分別規定之。

分會計及附屬單位會計之分會計（應就其本身及其所隸屬單位會計或附屬單位會計所需要之事實參酌以上各表分別規定之）。

二，會計報告各表之特點

依本法之規定會計報告各表之特點易言之即本法所定會計制度之特點其要如下：

會計報告各表之特點

一，採用複式簿記制度—依本法之規定所編各種會計報告表背由複式簿記制度所產生。并規定各種會計報告表應根據帳簿編造，并使其便于核對。

二，採用基金制度—各種會計報告表各單位會計應按基金別編造之。但爲簡明計，得按基金別，分欄綜合編造。

三，採用預算帳目—依本法之規定在年度開始時先有各種預算帳目之設置。在結帳時各帳目整理後公務之會計事務及公有事業之會計事務各帳目之餘額，應分別結入各相當預算帳目，以計算歲入及經費之餘絀。

四，收付計算採取權責發生制—關于收支之計算依本法之規定預收預付到期未收到期未付及其他權責已發生而帳簿尚未登記之各事項均應于結帳前先爲整理記錄。

五，收付計算採取累計報告表式—關于動態報告中如公務歲計之歲入計算及經費計算表依本之規定應仍用累計報告表式。

六，普通公務機關靜態報告不爲淨值之計算—普通公務機關靜態報告表中關于固定資產及固定負債不應列入資力負担平衡表或資產負債平衡表而不爲淨值之計算。

七，普通公務機關動態報告不爲損益之計算—普通公務機關動態報告祇計算歲計餘絀而不爲損益之計算。故不計算財物之折舊及用品之盤存消耗數目。

八，確定遞送報告表之期限—依本法第十七條對于各項報告表遞送期限均有明白之規定，并加算郵遞實需期限實較以往之籠統規定，有長足進步。

九，確定主管機關彙編所屬機關會計報表之辦法—
- 一，日報五日報週報旬報月報季報—應以每日或各該期間末日辦事完畢時已收到之所屬機關各項報表內之會計事項分別列入。
- 二，半年度報告年度報告—應就分會計機關整理後之報告彙編之。

十，確定會計報表編號之辦法—日報五日報週報旬報月報季報應各編以順序號數年度終了後之補編報告仍續編該終了年度之順序號數。

十一，確定會計報告之公開性質—依本法第四十條規定總會計之年度報告。單位會計及分會計之月報均應公告。

十二，本法對于採用Dual System或Unified System未有決定—依政府會計原理關于會計制度本有Unified System及Dual System兩種依本法第二十六條第九款所定特種基金之靜態會計報告爲資力負担平衡表或資產負債平衡表。按以上第一第二兩種報告由DualSystem所產生而第三種報告由Unified System所產生足徵本法于以上兩制度未有決定

依照以上所述特點日後會計報告表與現行會計報告表，變更最多者，厥爲收入月份計算書（本法謂歲入累計表）及支出月份計算書（本法謂經費累計表）兩種。依本法所定以上兩表，日後應依以下四種方式編造之：

(一)採用會計報告表式，而打破月份界限。
(二)收付計算標準，應兼用收付實現及權責發生之事項。
(三)主管機關彙編所屬機關部分，以每月末日辦事完畢所屬機關送達主管機關報表內會計事項列入之。
(四)會計年度終了後整理期間內得補編報告。

六，確定會計制度所應有之內容

關于任何會計制度所應有之內容，列表于下。惟依本法規定，得視各機關所辦事務之繁簡酌量增減之。

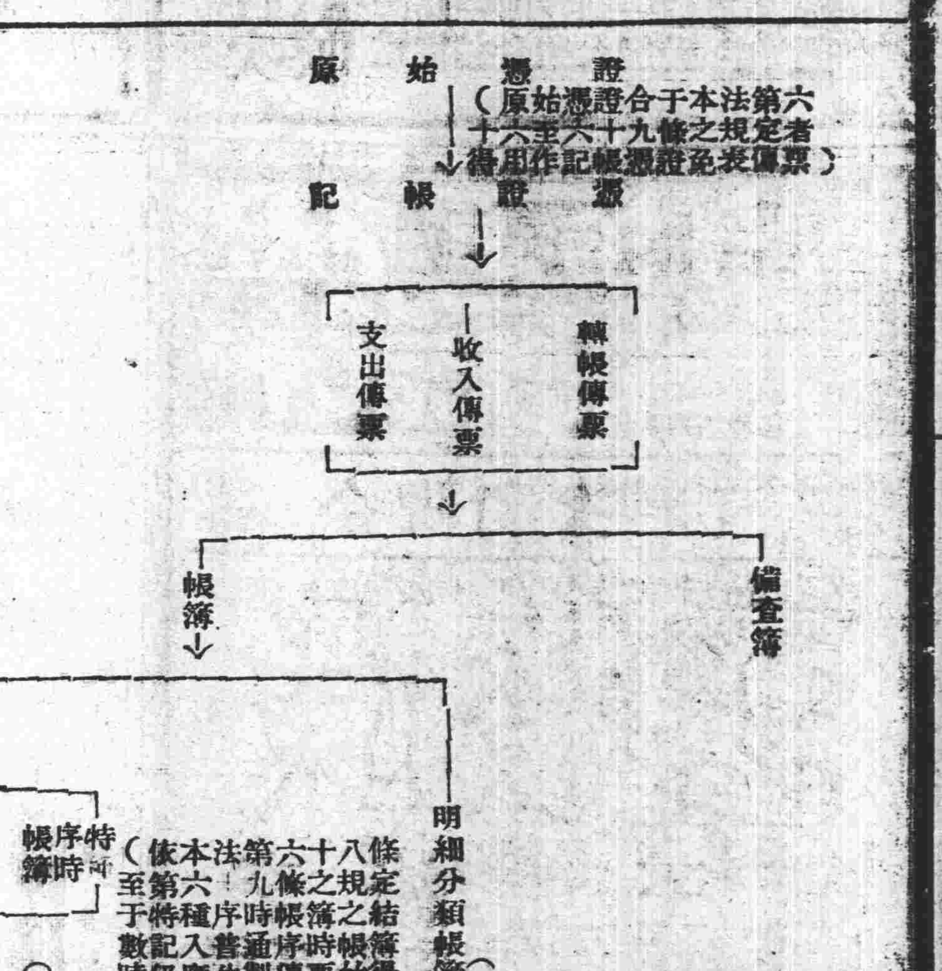

（三）會計人員

一，確定會計人員之系統

依本法第七十六條之所定，各級政府所屬各機關主辦會計人員及其佐理人員之任免遷調訓練及考績由各該級政府之主計機關依法爲之。

二，確定會計人員之工作

依本法第六章之規定，將會計人員之工作範圍擇要列表于下：

會員人員

一，主辦會計人員—(一)各級政府所屬各機關之會計事務由各該管主計機關派駐之主辦會計人員綜理監督指揮之　(二)本法第八條各種會計事務之統制會計應由主辦會計人員爲之

二，會計佐理人員—(一)各機關辦理本法第五條至第七條所列各種會計事務之佐理人員均應由主計機關派充除直接對於前條主辦會計人員負責外並依其性質分別對于各類事務之主管或主辦人員負責而受其指揮。上項會計事務之劃分應由主計機關長官會同關係機關長官核定。但法令另有規定者依其規定　(二)本法第五條至第七條所列各種會計事務在事務簡單之機關得合併或委託辦理。但會計事務設有專負辦理者不得兼辦出納或經理財物之事務。

三，會計人員與主計機關長官與各機關行政長官之關係—(一)各機關長官得派員隨時核對各種會計記載與各種會計報告及第三十六條關於該機關之差額解釋表。(二)主計機關應隨時派員赴各機關視察會計制度之實施狀況與會計人員之辦理情形。(三)主辦會計人員與所在機關長官因會計事務發生爭執時由該管上級機關之主管長官及其主辦會計人員處理之會計人員有違反或失職時經所在機關長官函達主計機關長官處理之。(四)各機關主辦會計事務之人員對於不合法之會計程序或會計文書應使之更正。不更正者應拒絕之。並報告該機關主管長官。前項不合法之行爲由於該機關主管長官之命令者應以書面聲明異議。如不明白接受時應報告該管主辦審計人員及該機關之主管上級機關長官與其主辦會計人員或主計機關。不爲前二項之異議及報告時關於不合法行爲之責任主辦會計人員應連帶負之。

（未完）

會計專刊彙編出版啓事

本會主編之「會計專刊」，係自民國二十三年一月一日起，假中央日報副刊篇幅發行。分別由會員會計師，暨國內會計專家担任撰述工作。如衛挺生，趙棣華，聞亦有，林襟宇，任應鏑，雍家源，吳世瑞，錢祖齡，鄒會侯諸專家皆有最近著作，在本刊內發表，內容豐富，自不待言。業已發行三十餘期。現將第一期至第二十五期彙編專冊，重依論文性質，分爲以下六類：(一)會計師業務。(二)會計及審計原理。(三)會計及審計制度。(四)超然主計制度。(五)政府審計及會計。(六)其他。都凡論文五十六篇，二十餘萬言，分印三百餘頁。凡會計師界同人及政府機關或工商團體主辦會計人員，欲對于會計原理及制度爲進一步之研究者，允宜人手一編以資參考。惟印本無多。略收印價，如須購閱，請向太平路正中書局接洽，爲荷。

南京會計師公會謹啓

食品

妙機公司 飲食部
著名機製 冰結淇淋 一切冷品 應有盡有
延長營業時間至十一時半止
送出冰結淇一元起碼不取送力
地址新街口 電話二一〇八五

優美 大菜每客一元 經濟西餐每客六角
應時食品鷄絲冷麵每盆二角

蔣復興第二支店 現代飲冰室
有冷皆備 無味不涼
電機冰淇淋 滋養豐富百食不厭 送出每桶一元起碼
隨呼隨送不取送力 地址太平路 電話二三六八九
總店下關大馬路中 第一支店二馬路中

冠生園南京支店 飲冰室 消暑涼爽
冰淇淋 各式刨冰 一切冷品 均皆齊備
送出冰淇淋一元起碼 隨喚隨送不取送力
地址 楊公井國民戲院隔壁 電話 二三一五五

港粵滬 安樂園
著名 糖菓餅乾
門市部 士乃扁 牛奶 餅照碼 牛價
門市部光東商店 太平路戶部街口
批發部美新商店 中山路同仁街口
南京總代理

遺族學校實習鷄場出品
白色意大利來克杭(Leghoneggs)雞蛋
夏令補品 新鮮清潔 色美質良 取價低廉
雞蛋最宜 衛生滋養 更宜送禮 歡迎定購
每日定購在半打以上者告明地址本場可派工人致送

往 大中國商場 參觀不要忘記到東邊走廊上
美美飲冰室 內去吃最負盛譽的冰淇淋
地址：南京中山門外四方城
電話：二三七五七 二一三五八

房屋 磚瓦 設計
敝公司現在南京承造房屋 附設新洋灰公司 兼售馬牌塔牌水泥 無任歡迎
中山北路司法院對面 電話三一九五〇

下關良地出售
坐落挹江門外中山路以北計高地四畝兩旁塘地卅餘畝可以代購分地承租均可接洽處鼓樓中山路五十三號順和號內仇雲涵或下關二馬路通益精鹽公司內馬鴻魁

順裕號
漢陽機製頭等青瓦
開灤火磚 上上白水泥
啓新中興業 瑪賽克磁磚
鼓樓中山路 電話三一七五六

便宜地產出售
福星營造廠吳大廷啓
兼理繪圖建築
地址淮清橋西三七三號電話二二四七七轉

金陵房產建設社
辦理 房屋設計監工
地址 中山東路二五二號
電話 二二九八七
自來水管 衛生器具 暖氣工程 消防設備
其他

首屆一指 命相課
經驗四十年
趙半仙
批命之純熟
讀書慶中別出心裁
寓門帘橋六號
大江南北無出其右

都錦生
翻領內衣 壹元兩件 檀香絹扇 價廉物美
地址太平路門帘橋
電話 二三二〇六

四牌樓及北門橋
南京良友書社
重大貢獻
逐月送到府上雜誌一種 不必勞駕出門一步
新設雜誌報流通部
每月甲組只收大洋六角 乙組五角
兩組合訂減收一元
電話 三

中央日報副刊

第二九五號

每日專論

再談讀書

荊祥鼎

在我國有一種傳統的觀念，大家都把『讀書』這會事，看成一種高不可攀，神聖非常的事；例如古來便有過什麼『萬般皆下品惟有讀書高』的說法。因此一般所謂清高的名流學者，也大都唱着至上主義的讀書論調；以讀書而有目的爲可鄙，認爲讀書應當抱着『無所爲』的態度去讀。揣他們的心理，似乎讀書而公然說有目的，便不免有把『讀書』從神聖的寶座上拉了下來的危險。其實，那些所謂『爲××而××』之類，只能承認它是屬於西人的所謂 woman'sreason，在邏輯上是找不到解釋的。其實『讀書』也不過是屬于人類普通生活活動之一，爲什麼硬要特別的把它捧上半天裏去呢？爲什麼讀書必要抱『無所爲』的態度呢？我對于那些宗教式的所謂至上主義的讀書態度是絕不敢苟同的。我根本否認人類有『無所爲』的活動，我相信有生活即有活動，有活動即有目的；除非是極簡單的低級動物，像『變形蟲』之類，那末也許它的活動是完全受着本能的支配。所以我以爲讀書該是有目的的。讀書決不是『爲讀書而讀書』，乃是爲用書而讀書。所謂『學以致用』云云，古人都早已先我們而言之了。讀書的目的，說來很簡單，一言以蔽之，接受智識而已。這所謂智識大蓋不外乎兩類：一是屬于技能的訓練方面，一是屬于人生的修養方面。我以爲完整的讀書，必須同時接受這雙方面的智識。儘管各人可以爲了自己的前程而讀技能智識的書，同時大家却又必須兼讀人生修養智識的書，這樣，到社會上去才算一個完格的公民。

其次聯帶而須讀到的是讀書的興趣問題。讀書既是爲用書而讀書，所以如果不指示讀書的目的，便根本不會使人發生有讀書的需要。但是縱使已經有了這種需要，却又未必人人即會樂于去讀書。所以要人人都樂于去自動的讀書，這便是興趣的問題了。講到『興趣』這樣東西，可說是人類一切活動的最大發動力；沒有興趣的活動，結果便是勉強的行爲，無聊的行爲。天下事業的達于成就，沒有不是建築在興趣的精神基礎上面的。人說『失敗是成功之母』，我也要大膽的說『興趣是成功之母』，實在不算爲過。每有那種極艱難困苦的工作，在旁觀者看來是極不願去幹的，但是當局者却『甘之如飴』。讀書這種活動，尤其少不了興趣的原素，勉強是決計不會有什麼好收穫。有人說，興趣是先天的。這話在心理學上有無根據，我不敢斷定，也不欲置論。但我決不相信宇宙間有天生好讀書的人和天生厭惡讀書的人。我深信讀書的興趣完全是後天的，人爲的。讀書興趣的有無，完全是教育者的責任。我國一般青年的沒有讀書的嗜好，這很可以說是由于教育者未能養成他們的興趣的關係。譬如在現在一般學校裏所流行的教授法，還多半是這種注入式的，照了規定的課本死講；平日考核學生成績也只限于課本上的材料，絕不注意到他們課外的閱讀能力。試問學生平日和書本子接觸的機會根本如此之少，又從何而談到引起他們的興趣？再如學校現行的考試制度，過于重視形式。學生在校讀書，幾乎唯一的事就在于應付考試，學生從初級小學的編級試驗起，一直到大學的畢業考試止，這十幾年中眞不知要吃多少苦！別說興趣，見到書就早已頭痛了！（這是心理學上的所謂『聯想作用』的關係。）試想學生在校時代早已對書本子有此種種的惡印象，出校後還誰願意對書本子一顧呢？再或因忙于生計的奔走，人事的栗六，自然格外一輩子都不會再想到『讀書』二字了。固然，我國現在社會上對于業餘的讀書有種種的不便利，如公共圖書館的缺乏，出版物消費的昂貴等等；但我以爲這都是次要的問題，主要的問題還是要看學生在校時究竟有無讀書興趣的養成？所以今後若要使人人都會樂于去讀書，便須先得培養成他們的興趣，這是教育者所當引爲己責的。

綜觀以上全文所論的讀書的目的與興趣兩個段落，粗看似乎不甚相關；其實是完全有聯帶性的。讀書如果沒有目的，便如航行的輪船，缺了指南針一般，沒有目標。讀書如果沒有興趣，則又如輪船的缺了發動機一般，不能推動進行。所以我的結論是：目的與興趣，實是讀書活動中的必要條件。

看和尚化緣記

唐錫如

去年八月裏到南京來，就住在玄武湖邊孝友第的寓處，本來也預備去秦淮河聽歌唱，吃些豆腐乾絲之類的，可是每天一例是九十八度上下的室內溫度，自己也就懶得出門，自願儘可能的躲在這蝸牛殼裏了。

租的房間面朝西，所以白天唯一的避難處，不是房間，反倒是東牆外邊的一架葡萄棚，這是一邊倚了牆，一邊倚了棵不知名的大樹搭成的，因爲上邊有兩層樹葉的遮蔽，所以還覺得陰涼，我們都躺在這兒，或是坐在這兒抽烟，看小說，聽城脚下半句鐘走過一次的長途汽車聲音；或就是再懶一些的話，靠在椅背上，看垃圾堆裏的一隻癩蝦蟆拙笨的可是忍耐的捕捉蒼蠅的情形。

有時女房東也會腆起了肚皮，揎袖露臂的跑出來和我們坐一兩個鐘點，用彎捲了舌子的南京土話談着，這位奶奶，前不幾年的現在，還是有白菜種白菜，有韭菜割韭菜的，可是她現在却靠了城裏有幾畝地皮發財了，一個月房錢的收入，就在一二百元左右，她倒底是上了年紀的人，沒有暴發戶的氣息，到現在還是很節儉，一日三餐，照例是一碟臭鹹菜，難得碰上初一月半，加上一碟三四兩的豬肉。

她自己用錢節省是事實，可決不是吝嗇，她也有慷慨的地方，不信，你可看她的客廳上，四壁都貼滿了從普陀，從杭州，從九華山許多大叢林帶回來的佛圖和祝福，她愛和每一個初見面的人，談起她是去過南海三次了，而且摸過觀世音菩薩的脚，她每次提起了，總是靈魂裏都帶着滿足的微笑，她的去大叢林，大概是爲了從赤貧階級，一躍而爲小資產階級的感謝罷？

我們正向這位虔敬的信徒，笑問觀世音倒底是大脚或是小脚時，突的一個和尚抱了東西鑽了過來。我們的驚訝剛消掉一半，這個和尚已經一個稽首打完，而且在開始勸募——或是演說，或是訴苦了。

「我是九華山來的，奶奶，奶奶也去過九華山的，罷？那兒有十八大叢林，三十六寺院，每年燒香的有整——」

「我怎麼沒有去過？已經不知去過多少次了，我連南海都去了三次呢！」是驕傲的眼色，不屑的口氣。

「是的，是的」，這一來，和尚的誇耀給她就打回頭了。可是也就轉入了正題，「奶奶是有福氣的大善士。這次我來是向大善士，向奶奶勸募些，去裝裝金身，修葺修葺山門，自從去年旱災起，香客少得多了，有許多菩薩的香火，簡直沒有了！眞是罪過，阿彌陀佛！」

「我曉得，我曉得」，這個題目，我就像什麼菜那麼和她熟悉，「許多水路斷了，而且山上聽說也不靖。」

「是的，奶奶，就是這個，奶奶，」連忙作揖打恭的。「所以餓死和尚事小，菩薩的香火要緊！菩薩的香火要緊！那！那！……」他連忙攤出緣簿來。

「本城陳家太太捐了一百元，王家奶奶十塊，張家……」

「用不着報賬下去了，我怎麼可以同她們比！她們是十幾萬家私的人家，我是個窮婆子！」

「客氣，客氣，做善事是不分窮富的，大家修修來世！」

「我今世都活得夠了，我不希望來世好，倒是變鷄變狗的好！」是故意使氣的話說。

「啊，阿彌陀佛，奶奶好福氣，今世福氣好，來世福氣更加好。」「啊，啊，隨緣樂助，十元五元都好。」

他說了，又解開了一個包裹。「這是九華山的茶葉，比西湖的要好些，是專誠送來孝敬奶奶的。」

「我不要。這許多都是南京買的茶葉，我就曉得你們出家人會搗這種鬼！」

「啊，啊，罪過，罪過，阿彌陀佛，奶奶是識字的，可以看看這張招牌的字。」

「我不識字！」是莽撞決斷的口氣。

「不要看，不要看，那末奶奶可以看看貨色，聞聞香味……」他動手想解開茶葉包來。

「你不要解！我不願看！」又給攔阻了，和尚沒法的勉強的陪着笑。

和尚本還想說，可是看見奶奶伸手到肚帶裏掏錢，也就笑得自然一些了。摸出來的是二角小洋！而且眞像施捨似的那麼往他面前一擲！

他重又現着苦笑了，他把舌舐潤了一下嘴唇，開始請她再多積些福。

「我不要積福！我還怕積福不夠嗎？我南海都去過三次了！我現在捐的錢不是裝山門，而是修你們的五臟殿！」這奶奶眞有些有錢奶奶的那種滿不在乎的氣慨。

出家人可不准發怒！所以又祇好更勉強些的笑着，申說着自己是這樣的誠實，並且拿出中國佛教會的證書來證明。

這樣僵持了半句鐘之久，看看結果是要弄僵的了。

阿彌陀佛，恰巧這當兒奶奶的孩子跑了出來。

這個和尚，彷彿是受了靈感似的，連忙拆開一包雲片糕，給這孩子吃，這一包的雲片糕一吃，奶奶的運命便注定了。

她討回了二角小洋，重又摸出了一元大洋，給這和尚。

和尚起初似乎有些驚奇，可是立刻覺悟了。他又高興又是懊悔了，他要是這個野孩子早些出來啊，他可以用不着費那許多唇舌，而且也不止這一塊錢了。

我在和尚走後，我們帶些奚落的口氣，問她如何起初不肯給，後來却又給了他一塊錢。

「再給這孩子積些福！」她愛惜的撫摩着這個孩子，這個孩子祇是自顧自的在吃着雲片糕。

祖孫二個跑進屋裏去了。

我重又懶懶地看着癩蝦蟆捕捉蒼蠅，後來終於給牠捉到一兩個了。

眞的，祇要忍耐，祇要努力，希望是不難達到的。

達夫尼斯與克羅

Longus原著　張旋譯

今天中午我回到那裏，在石榴和番石榴林中間出現一個孩子，手裏拿着石榴和番石榴；他像奶一樣白，頭髮閃着火樣的光輝，又乾淨，又清爽，好像是新洗過浴似的。他赤裸着，孤獨地一個人；他到處玩，到處逛，採哪，摘哪，就像是他自己的花園一樣。于是我儘快的跑到他身邊，想將他捉住。我眞怕他在林子裏這麼莽撞不文雅的跳跳蹦蹦的輕浮着，到後會把我的石榴和番石榴打斷。但是他，怎樣輕巧靈便的一來，如他所要的，就打我這兒逃去了，有時跑在玫瑰花林的下，有時又躲在罌粟花裏，像隻狡猾的縮成一團的小鷓鴣。我常常爲擒一些小羔羊撲得較受，常常爲捉一隻浮躁的小犢，把我的腿弄倦了；但是這狡猾的東西總不能捉住。

「罷了，像一個老人，我靠着我的手杖，同時看住他惟恐他跑走，我問他是那家鄰居的孩子，爲什麼來刼掠別人家的果園，但是他不答我的話，越發走近了我，非常愉快地笑着，還拋給我番石榴，使我高了興，不知怎的，我的氣都消散了。我要求他一點也不要害怕地自己來到我身邊來，我憑着番石榴樹發誓，只要他能給我親一下，我不但將番石榴，蘋果和石榴都送他做補償，並且還允許他任何時節愛摘什麼好花好果子都可以。

『因此他大笑一聲，發出這樣一個聲音，不像麻雀，不像夜鶯，也不像天鵝，當他長到像我這樣大年紀時，他說：「費拉脫，我很樂于給你一吻；因爲我被吻之後愉快是比你年紀輕了更甚的。但你自己想想吧，你這樣年紀吻我有什麼用呢。

紹興天產公司

天產乾菜筍

爲使各界認識眞貨起見

舉行空前絕後的大犧牲

買二包送一包

犧牲千箱　售完截止

眞貨當受顧客歡迎 ● 僞貨自爲顧客擯棄

眞金不怕火！

祇怕貨比貨！

不作村婦罵街的謾罵宣傳·祇知脚踏實地的埋頭苦幹

商標

每包大洋一角

紹興天產乾菜筍公司滬行

上海天潼路歸仁里六十號

南京總經理

馬慶康公司

總店　下關大馬路　電話　四一五七六
第一分店　花牌樓　電話　二二四三二
第二分店　唱經樓　電話　三一七七八

南京各食品店均有出售

信仰與迷信

（治文）

一個人不可不有「信仰」，但不可有「迷信」。信仰是一切事業的原動力，也是貫澈一種正當的主張的指南針，同時還是心靈方面精神方面一種強有力的鎮靜劑。迷信雖也有時能收到上述的或一種效果，然而其弊病則不可勝言，因為其所迷信的對象未必都正確的緣故。

我們要知道信仰是一種思想，是一種比較固定的思想，是經過觀察，分析，比較等科學的程序然後才構成的。不比那迷信祇是一種臆測，一種盲從，一種不合於理智的觀念。

因為「信仰」與「迷信」兩者構成的程序不同，所以信仰能指導我們的行為，使之走入正當的途徑，發生良好的結果；而迷信則祇有蒙蔽我們的心靈，造成可笑的行動。縱然有時迷信的結果也能造福於個人或社會，然而須知這不過是偶然的機遇，並不能作為它本身優良的評價的。

要使人人有信仰，又要使人人不迷信，這祇有靠教育的力量了。現在我國的教育，一方面因為不普及，所以民間的迷信很深，但看首都雞鳴寺近來香客的衆多，便可以完全明白，一方面又因為教育沒有好好的設施，所以多數的在校學生，雖不迷信，却也沒有信仰，這是大家應當[illegible]的一件事情。

歐美各國最早的小說（二）

（銀濤）

（四）意大利——意大利最早的小說，本要推巴北尼洛（一三[illegible]——一四二六）的「愛的記錄」，因為此作是在著者死後三百年才刊行於世，所以後人都以鮑加斯（一三一三——一三七五）的「十日談」為意大利的第一部小說。「十日談」是一部「天方夜談」式的故事集，約於一三五二年（？）出版，為鮑氏生平的傑作。書敘西曆一三四八年弗羅稜斯城大疫，有七少女三少年避疫鄉間，他們玩賞風景和結伴歌舞之餘，互述故事，每日每人講一個故事，共住十天，計有百個故事。其中的事實有悲劇，有喜劇，有諷刺，有滑稽。其中的人物，有貴族，有平民，有教士，有尼姑。其中的取材，雖是得之於歷代的傳說，但是經他的修飾，便覺得新穎可誦了。在「十日談」的故事中，有許多是描寫男女間的趣事和暴露信教者的虛偽的。雖然有人嫌牠似乎太淫穢，但在宗教威權宰制一切的中世思想，風靡全歐的中世紀，鮑加斯居然敢對時代大加譏罵，在今日看來，是很富於革命性的。「十日談」不但是意大利的名著，而且成了意大利的第一部小說。的確，她所給予歐洲文藝上的影響是很大的，據說英國喬祖的「剛特保萊的故事」和法國奈伐兒王后的「七日談」，都是脫胎於「十日談」的。

（五）英國——開了英國小說的風趣，引出了世界的第一部名著，就是狄福（一六六一——一七三一）的「魯濱孫飄流記」。此作於一七一九年出版。內容是寫主人公魯濱孫航海遇險，飄流在孤島上的種種艱難辛苦的生活。牠的題材是取之於一七零四年時一個水手西爾考克的四個月住在非洲某島上孤獨生活的經驗。這書，以不雕飾的筆法，來細寫人生的細節。寫得非常逼真，因此這部「魯濱孫飄流記」就引起了廣大的讀者的同情，而很風行於全世界上了。

（六）法國——在一十世紀時，意大利的故事已經逐漸發達，法國始受他們的影響，那時有拉塞爾的「一百個新故事」和「新婚十五歡談」，二作刊行於世，這二作是模倣意大利鮑加斯的「十日談」而寫成的，但沒有「十日談」的那般偉大。若嚴格說起來，拉塞爾的「一百個新故事」不能稱為法國最早的小說。接着就有拉倍勒司的小說「大食者」出版，這作含有說教的意味，雖然受了當時人的歡迎，但也不可稱為法國最早的一部小說，因為拉倍勒司只可稱為小說者的先驅者，他的「大食者」，是沒有多大文學上的價值的。一直到了浪漫主義的始祖盧騷出現時，才有他的大作「愛彌兒」問世，這作於一七六二年出版，這是一部偉大的教育小說，很受世人的讚美，也很風行於我國。（商務印書館出版有魏肇基的譯本）據說此書最為中學生們所愛讀。盧騷，才可稱是法國小說界的成功者，他的「愛彌兒」，才是法國小說界的第一部有文學價值的作品呢！

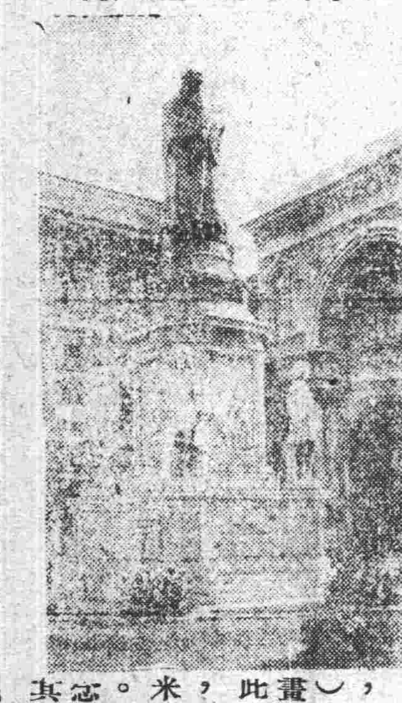

文西之塑像

意大利名城米蘭，為畫聖文西（Vinci）留駐之處。文西名畫最後聖餐，即作於此城。文西天才橫溢，而一生潦倒，僅留米蘭時，得稍展其才。後人因塑此像以紀念之。四週人像，則其門弟子也。（華林）

楊庶堪母太夫人火葬

（黃華）

昔楊王孫裸葬，頗為後世理學家所譏。至於火葬，則惟佛教中人有之，為儒者所弗道，以謂蔑倫悖禮，實人子所不忍為。近世伍廷芳博士喬梓，俱遺命火葬，時人雖表同情，究難期其普遍。至於婦人女子，而能力挽頹風，一洗舊習，毅然以火葬為得大解脫者，則吾見實罕。有之，惟楊庶堪母太夫人一人而已。庶堪字滄白，號儂齋，四川人，曾一度官廣西省長。太夫人信佛茹素，持淨土宗甚嚴。民國十七年秋間，無疾而終。口宣佛號，喃喃不絕；及目漸瞑，聲亦漸微，幾疑入睡。生前屢囑庶堪，異時不必歸櫬，任於何地火葬。庶堪不忍違其意，乃於五七後，擇地舊都朝陽門外之原，舉行茶毗大典，延柏林寺昌雲長老主持舉火之禮。親友子姪，咸靜肅侍立。烈炬飛揚，頃刻灰燼。檢拾骸骨，置於淨缶，仍運川與封翁合瘞。是舉也，或譽庶堪順從亂命，或譽庶堪克承先志。見仁見智，原難對一。要不可謂非革命舉動也。

記朱淇創辦「北京日報」始末

（繆覺）

談中國新聞事業史者，靡不知有朱季鍼其人。朱氏名淇，粵人也。光緒中葉，在粵與唐紹儀等辦報，創膠州報。辛丑後，鳩集舊撫尚其亨，及曾任歷城縣正堂之曹元謀等資金，赴舊都創辦「北京報」，奔走於慶王奕劻之門。正楊翠喜案起，軍機大臣瞿鴻璣主辦之京報，互相醜詆。北京報卒以不容於清議，遷至西城宣告改組。藉詞斥退德人資本，改稱北京日報，時為光緒三十年歲歷八月十八日也。北京報創刊，正值國內盛倡維新之際，深能迎合潮流，投人所好，如黃遠庸，王叔魯，楊千里，康甲丞，雷季新諸君，均曾執筆其間。顧舊都非商業中心，報館營業維持，至屬不易。而朱氏能獨力支持，其經濟之籌措，亦足驚人，殊不知其唯一收入，不在報紙，而在為疆吏作坐探耳。初，尚其亨既投資辦報，亦欲維持其報，使立於不敗地位。尚有姊，嫁崇姓，與慈禧為姑嫂行。慈禧垂簾聽政後，憫寡嫂無依，時賜周卹。尚姊以此得出入內庭，往還於王公府邸間、朱氏乘此機會，始則向尚姊刺探宮闈消息。尚姊亦以其弟事業關係，擇宮禁中事之可披露者，與語一二。久之，漸及慈禧起居及私生活所嗜。會疆吏中之狡黠者，深欲知內庭消息，為逢迎張本，得悉朱氏靈通大內消息，委為坐探，日以電報傳達。朱氏坐此於維持報務外，吃用不盡。或謂其總辦北洋官報，招致多金者，未免小視季鍼矣。民國成立，坐探消滅，朱氏乃改變方針，從報紙求津貼，以北京日報為基本報紙，另辦光華報，大國民報，第一日報等。除社論主張各不相同外，新聞紀載，悉用北京日報原版，僅變更其標題及次序而已。京人名之曰「換報頭」。各報政見及作用，既不相侔，無論柄政者派別誰屬，在朱氏所辦各報中，必有一報獲得勝利，固無慮津貼之不可獲也。朱氏歿後，北京日報亦一蹶不振。但該報賬籍所記，從創辦以迄式微，流水出入，不下千數百萬，亦屬可觀。有子二，不能振父業，且先後亡去。朱歿之日，幾無以為殯。幸其女松子，出其業醫所獲，為乃翁料理後事。松子女士為女界先覺，以與徐瀛從君自由戀愛，為季鍼不容，斷絕關係。季鍼固不料身後所需，惟女是依也。一生經營報業，而結果如此，亦可哀已！

長篇小說　天明集

第十六章　慌亂中之鎮定者

子清沉吟着道：這樣風捲潮湧的難民，由我們這裏經過，我們這裏婦孺看到，豈不會動心？鳳池道：事到於今，一步也遲不得，我們先趕回敝祠再說。他是向來不跑路的，這次是改變了辦法，將手撩起他皮袍子的底襟，開着快步，直奔李家祠堂。走進大門，叫立青穿了一身緊紮的衣服，站在大廳柱子下，便叫近身來，告訴他道：立青你過來，今天用得着你了。你去把馬上好了料，到這裏來，我再和你說話。立青答應一聲是，自去了。祠堂東廂房裏幾個首事，看到大路上逃反的人，又擁擠起來，，而且李鳳池是這樣慌張，大家都疑心不定，不知有了什麼變卦。現在見他和立青這樣的說話，更是慌張，都圍着他，來問個所以然。鳳池道：大局的確是有點變動了。逃反的人，從這時起，恐怕還有兩天忙。我們的團練，是要辦的。我怕莊稼人都顧念着家，沒有心來幹這事。所以特意叫立青騎了馬，去通知各村莊，叫大家把少年婦女和小孩子們，先送到天明寨去安頓。安頓好了，他們再下山來辦第二步事情。趙二老爹道：鳳老，若是事情真危急起來了的話，我們只有兩條路，或者上山，或者不走，那容得我們：不然，越是遇到大難臨頭，越要鎮定，我們一步一步的去做。鳳池道：雖然我們分着一步一步做去，不見得都可以做得到，那我們可以說一句謀事在人，只有走一步算一步。（一八五）

浪淘沙

（仁父）

[illegible]

山海壯觀

（君左）

華山遍開白色花，清香撲人。

峯頂有翠雲宮，春日香火極盛。第七號遊興甚豪，腰腳亦健，每至一處，必登峯造極，東張西望，而前日之公約，漸至紊亂，且有不守第五條者。落雁峯少憩後，西北進為老子峯，即老君丹爐，上有八卦池，峯半有老君煉丹爐，徑丈餘，高六尺，其內有制錢，謂竊取一枚即生一子，第三四號皆無子，故各竊其一，第七號有子亦竊其一，余則願將此錢遍贈無子之親友。仰天池西南有冲霄崖，南崖下有黑龍潭，水色深黑，腥風撲鼻，深不過二三尺，大旱不涸，禱雨輒應。相傳龍在則水黑，龍去則水清，為華山之頂門水。再下為鎮嶽宮，即中污西北隅，倚壁而構。宮前五尺有玉井，深可十丈，圓徑半之。石窪，如臼，名列宿潭，為數二十有八，上應列宿，[illegible]

華山絕頂之雲與松

[illegible]，水味醇粹如醴，相傳曾生千葉白蓮，服之羽化，今不復見。有玉井樓，與宮相對。宮東北峯頂曰蓮花坪，[illegible]

登峯化妙高台

（王祺）

絕巘凌虛下雪濤，渾如馬乳白葡萄。蒲團小坐人間世，薄結仙緣亦妙高。

與黃寄慈遊娘子橋觀瀑作畫論詩

竹杖穿雲畫一奇，蒼崖懸瀑最相宜。黃生好事真堪記，娘子橋南坐論詩。

▲前日天根君之讀史雜詠第二首「慟哭西臺」為「投死燕臺」之誤，謹附誌於此。

松針

（易盧）

▲人生過程中曲線短於直線的；閱世必不深，直線短於曲線的，閱世必不淺。

▲大家都知酒色之能迷人本性，不乏深自戒懼者，却不大明白「財」之能塞人心竅，所以雖被着了迷，而猶不自覺的太多了！

▲道德不能迷人，以致常常被人吐棄，安得數以美色，使每個人都愛戀着牠？

▲英雄們能叱咤風雲，而不能洒脫脂粉，無怪尋常人之甘願為粧台奴隸了。

▲狗之所以能博得主人憐愛者，為其能效奔走耳；要不然，人便不樂意豢養牠了。

▲雨後常覺天氣清新，靜後常覺心地朗澈；只可惜清新之日不多，朗澈之時太少而已。

南國風光

肉鬆，橄欖，雞，及蒲包裏的飯

▲閩遊溯述之七

（文玉）

常聽說福建的肉鬆與檀香橄欖：[illegible]

以羅菓子鹽

閣下健適否

君患憔悴，頭痛否。消化不良否。肝膽不和否。凡此每由便秘而起。每晨起身後。宜首取以羅菓子鹽一茶匙沖入開水一杯而飲之。蓋以羅能免除便秘之患。令君健康有力。元氣充沛。以羅菓子鹽。製造之時。未經人手接觸。

化學藥房 洋雜貨舖 均有出售

經售代表 怡德洋行

ENO'S 'Fruit Salt'

（二）

適合新生活標準之公寓

上海 德鄰公寓

大小房間四百餘個 內部設備精美整潔

高尚 幽靜 舒適 便利

小住 包月 任客 自便

地址 上海雲南路八十二號北四川路郵局北首

電話 四二三七七 轉接各部

周松林律師受任林李長鴻常年法律顧問通告

茲受任上開當事人常年法律顧問嗣後如有侵害其一切法益者本律師當依法盡保障之責此佈 事務所南京大香爐五十六號 電話二三五四五轉

京社會局備案私立 中國工程函授學校

教授 歐美留學工程專家 科目 鋼筋混凝土建築工程科 [illegible] 發給證書 詳章附郵二分函投竺橋桃源新村四八號本校

中山 汽車行

修訂價目

城內單送一元

下關單送一元二角

每小時二元

遠途另定

電話 31029 31400

人事欄廣告

遺失聲明 [illegible]

遺失聲明 [illegible]

汽車技師待聘 [illegible]

招租 [illegible]

招租 [illegible]

新屋出售或出租 [illegible]

優等住宅招租 [illegible]

遺失聲明 [illegible]

遺失聲明 [illegible]

新式樓房召租 [illegible]

遺失聲明 [illegible]